SANTANA TOMA POSSE SEM ANUNCIAR SECRETARIADO

O PMDB pretende reunir cerca de 10 mil pessoas hoje a partir das 18 horas no ginásio Cláudio Coutinho, quando estarão tomando posse o prefeito Jerônimo Santana e o vice Tomás Correia, sem no entanto se conhecer qual o secretariado que vai substituir o ex-vice-governador José Guedes.

Os secretários só serão anunciados nos próximos dias, havendo pressões de setores do próprio PMDB para que sejam mantidos os atuais até maio, quando Santana vai renunciar para disputar o Governo.

Página 4 do 1º.

Santana toma posse, mas Tomás já anunciou que não pretende assumir nem interinamente temendo perder mandato de Deputado (Arquivo/AM)

POLÍTICA - 85: O QUE HOUVE DE BOM E RUIM

Os 365 dias do ano passado foram marcados com fatos que deram um destaque maior para o setor político rondoniense: primeiro foram os deputados estaduais da Frente Liberal que votaram em Tancredo Neves, depois outro deputado, Ângelo Angelin, do PMDB, indicado pela Aliança Democrática assumiu o Governo do Estado. Houve uma série de crises dentro da AD e uma eleição onde o ex-deputado federal Jerônimo Santana foi eleito prefeito numa disputa com outros cinco candidatos. O fim do ano foi cercado de crises na AD, com o PMDB ganhando maioria na Assembléia e perdendo, de maneira trágica, no dia 29, quando um de seus mais novos membros, o deputado Jô Soto, morreu vítima de acidente.

Alto Madeira

Fundador dos Diários Associados: ASSIS CHATEAUBRIAND

ANO LXVIII -- Porto Velho, 4.a feira 1.º — 5.a feira, 2 de janeiro de 1986 N.º 16.851

BCI abre nova loja Central de Poupança

A Beron Crédito Imobiliário abre, amanhã, às oito horas, na avenida Sete de Setembro, o prédio onde funcionará a partir de então a loja-centro da Caderneta de Poupança Beron, transferida da rua José do Patrocínio, onde funcionava desde a sua fundação, há dois anos.

Uma das poupanças mais sólidas do Estado, a Beron vai dom a certeza de que seus depósitos deverão aumentar muito mais ainda em função desta mudança, que visa dar maior comodidade e facilitar muito mais ainda a vida de seus correntistas. Quem estiver interessado em abrir contas poderá estar presente. Página 3 do 1º cad.

Retrospectiva

Brasileiros não se destacaram em 85

Estamos publicando, a partir de hoje, a retrospectiva esportiva mundial dos fatos mais importantes acontecidos no ano de 1985. Na página 8, estão os detalhes dos primeiros quatro meses do ano passado, enfocando todo tipo de esporte, além das grandes decisões tomadas pelas autoridades em prol deste setor. Na próxima edição, publicaremos mais coisas. É só aguardar.

Amir — durante a campanha pela Prefeitura — quer vaga para disputar Senado em novembro.

AMIR QUER CRITÉRIOS PARA ESCOLHA DOS CANDIDATOS DO PMDB

A necessidade de critérios como o trabalho desenvolvido em benefício do partido e outros itens, são fatos que o deputado Amir Lando, líder do Governo na Assembléia e pretendente à indicação pelo PMDB para o Senado, disse terem de ser levados em consideração na hora de definir os que disputarão pela legenda o pleito de novembro. Amir negou que com a chegada ao Poder o PMDB haja sofrido o fenômeno do "inchamento", preferindo justificar alegando que o crescimento é decorrente da nova posição assumida desde quando o governador Ângelo Angelin assumiu o Governo.

Veja matéria na página 3 do 1º.

CARNAVAL

Só a metade da verba garantida

O máximo de verba será o mínimo diante dos custos para a montagem de alegorias. (Arquivo)

Vinte milhões de cruzeiros para cada escola do primeiro grupo (Pássaro do Covil, Diplomatas e Unidos da Castanheira) e 10 para as do segundo. Essa é a parte a ser liberada pela Prefeitura à Associação Carnavalesca de Porto Velho para custos de desfile de carnaval deste ano na avenida Carlos Gomes.

A outra parte, oriunda do governo do Estado, ainda não tem data precisa, mas o governador Angelin já garantiu à associação que ela deverá ser no mesmo teor: dos 20 milhões para cada uma do primeiro grupo.

Página 2.

LADRÕES USAM TÁXI PARA ROUBAR NO ROQUE

Dois ladrões, contando com a cobertura de um táxi que, segundo a vítima, aguardou a dupla para fugir, assaltaram o garimpeiro Manoel Mathias da Silva, que havia vindo para Porto Velho curtir o final do ano e estava procurando campo-fácil na zona do Roque.

Com vimanoio e armadas, os dois ladrões tomaram 80 gramas de ouro do Manoel e mais dois relógios que ele tinha num dos bolsos da calça. A dupla pode ser a mesma que também na madrugada de ontem roubou o vigilante Pompeu dos Santos, de 66 anos, quando ele dava guarda numa casa na Carlos Gomes, levando seu revólver e um cassetete.

Página 4 do 1º.

A MENSAGEM DO GOVERNADOR

A humanidade neste 1986 passa a viver o Ano Internacional da Paz. Esperamos que possamos alcançar, em todo seu plenitude, este que é o maior dos anseios dos homens de boa-vontade que habitam este planeta. É nós, no nosso Rondônia, juntos, iremos trabalhar para darmos nossa parcela de contribuição.

Paz não é só a ausência de armas. Paz não é apenas a ausência de lutas. É a presença permanente do amor e da solidariedade entre os homens. É o ato de trabalhar para dar alimento a quem tem fome, de dar emprego aos inativos, de dar saúde aos enfermos e debilitados, de dar educação aos que não tem escola. Paz é continuar trabalhando para dar terra aos sem-terra, é dar a semente aos que querem plantar e o amor aos que querem colher.

O Governo de Rondônia neste ano que se inicia vai continuar mantendo suas metas e seus objetivos. A fixação do homem à terra, o desenvolvimento do programa de abertura de estradas, o aumento de nossa capacidade energética, maior distribuição de água de melhor qualidade, valorização do servidor público, ampliação da rede escolar, descentralização da saúde, organização do garimpo. Enfim, dar ao homem do campo e da cidade a dignidade indispensável para que ele continue acreditando no potencial desse terra.

É fundamental que todos, neste 1986, coloquem os interesses de Rondônia acima de qualquer questão menor. É imprescindível que formemos um imenso mutirão para atingirmos a plenitude dos objetivos comuns.

Com a certeza de construirmos em paz neste Ano Novo uma Rondônia melhor, através da união Povo e Governo, desejo a todos rondonienses um Feliz 1986.

ANGELO ANGELIN
GOVERNADOR

DO PALANQUE AO GABINETE — Hoje, após a posse de Jerônimo Santana no Ginásio Cláudio Coutinho, o Município de Porto Velho passa a ser governado pelo seu primeiro prefeito eleito pela vontade popular. Este é um motivo a mais para que a população muito espere do novo governante do Município. Afinal, durante muito tempo a culpa pelas condições precárias da cidade foi colocada na descontinuidade administrativa e no fato dos prefeitos administrarem segundo a vontade dos governadores que os nomeava. Pois essas desculpas já não prevalecerão a partir de agora. Jerônimo foi escolhido pelo povo e por uma maioria que não deixou dúvida quanto à preferência dos eleitores. Então agora é esperar o que vem pela frente e desejar êxito ao novo prefeito, porque, isso acontecendo, ganhará Porto Velho.

SALVE O ANO NOVO QUE CHEGOU TRAZENDO MUITAS ESPERANÇAS

E LÁ VEM AUMENTOS — O ano de 1986 começa com o aumento de seis produtos da cesta básica da Sunab. A atual é formada por 34 artigos de alimentação, higiene e limpeza, enquanto que a que entra em vigor dia 2, amanhã, será reduzida em 18 produtos, sendo que o café foi retirado porque o produto foi liberado do controle do Conselho Interministerial e Preços (CIP) na semana passada. A partir de amanhã, dia 2, ficam mais caros: feijão, leite em pó, margarina, macarrão, sabonete, sabão em pó e em pedra. Nesse ponto o ano novo não chega muito bem, embora saibamos que os preços nos últimos tempos estão mesmo escancarados e subindo mesmo a valer.

QUE O POVO MANTENHA PELO MENOS A FÉ E A ESPERANÇA PARA 86

POUPANÇA FOI BEM — A caderneta de poupança teve no mês de dezembro que findou a maior rentabilidade do ano: 13,927 por cento, já que a correção monetária confirmada pela Fundação Instituto Brasileiro de Geografia e Estatística (IBGE) foi de 13,36 por cento referente aos depósitos realizados em dezembro. A remuneração anual da poupança atingiu 247,83 por cento e, comparada com a inflação de 233,66 por cento representa um ganho real de 4,25 por cento, inferior aos seis por cento fixados pelo Governo. Isto porque a correção monetária ficou abaixo da taxa de inflação no período em que era calculada com base na média aritmética dos índices de inflação dos três meses precedentes. O recorde anterior de remuneração das cadernetas de poupança havia ocorrido em abril, com 13,263 por cento, vindo logo após fevereiro, com 13,163 por cento e, em terceiro, maio, com 12,338 por cento. O menor rendimento do ano foi o de agosto: 8,152 por cento.

COMO SENTINELA DA OPINIÃO PÚBLICA O "AM" ESTARÁ COM SEUS LEITORES EM 86

PROBLEMA EM BRASÍLIA — O deputado Múcio Athayde, do PMDB de Rondônia, depois de causar muitas dores de cabeça ao seu partido em Rondônia, agora é problema lá em Brasília. O governador interino do Distrito Federal, Guy de Almeida, evitou comentar a atitude do deputado que se elegeu presidente da executiva regional do PMDB à revelia da comissão legalmente constituída e das correntes que integram o partido. Segundo Guy, esse é um problema que deve ser resolvido pela direção regional do PMDB ou pela direção nacional. Em nota à imprensa, a executiva regional de Brasília condenou a atitude de Múcio Athayde, considerando-a uma tentativa de dissolução do partido.

Fatos políticos que marcaram RO em 1985

Sem qualquer dúvida que o ano que termina apresentou um farto caudal político para Rondônia, comparado ao [illegible], com cinco dias são delegados ao colégio eleitoral atendendo ao que queria o povo e votando na dupla Tancredo/Sarney, até os trágicos acontecimentos de sábado passado quando, vitimado por acidente automobilístico, o deputado Jô Sato morreu no Hospital de Base.

Não atendendo a qualquer critério cronológico, o ALTO MADEIRA mostra hoje alguns deles, que se sobressaíram mais importante, citando-os apenas como fatos ocorridos em 1985, sem no entanto ligá-los a datas.

TANCREDAGEM — Logo no início do ano, cinco deputados indicados pela Assembléia Legislativa, todos da Frente Liberal, votaram nos candidatos Tancredo Neves e José Sarney ajudando a constituir a diferença entre a dupla Paulo Maluf e Flávio Marcílio.

VISITA — Pela primeira vez o governador Jorge Teixeira vai à Assembléia Legislativa, conclamando todos deputados, em seu primeiro dia de sessão, para o entendimento, chamando — inclusive os deputados do PMDB — de meus companheiros.

FRENTE — A Frente Liberal é maioria na Assembléia, com 11 deputados contra nove do PMDB, quatro do PDS, ainda nos quatro primeiros meses de trabalho legislativo.

ANGELIN — O deputado Ângelo Angelin, professor, ex-secretário municipal de Educação em Vilhena, ex-administrador do distrito de Colorado, da bancada do PMDB, último mais votado dos 24 eleitos em 1982, é indicado pela Aliança Democrática para governar o Estado e assume em maio, com uma proposta de entendimento.

SECRETARIAS — Pela primeira vez na história de Rondônia, dois partidos políticos dividem o Governo, com as Secretarias ficando com PMDB e PFL.

ADESÕES — Acontece o primeiro problema na AD em Rondônia, quando o senador Claudionor Roriz, secretário de saúde, deixa o PFL, ingressa no PMDB e leva consigo dois deputados de sua ala, Amaldo Martins e Zuca Marcolino; além de deixar o PMDB com mais duas secretarias, a Sesau e a Setrapo, dirigida pela esposa de Zuca — o PFL reclama mas não consegue a devolução.

PDT — Surge um quarto partido no plenário da Assembléia, quando como resultado da convenção regional do PDS, o deputado Heitor Costa juntamente com o grupo do senador Galvão Modesto (também os federais Leônidas Rachid, Francisco Sales e Assis Canuto) abandonam o PDS. Heitor e Rachid anunciam que vão para o PDT mas este último surpreendentemente ingressa no PFL e o primeiro é lançado candidato à Prefeitura da capital. Modesto, Canuto e Sales ingressam no PMDB, surpreendendo até seus eleitores mais fanáticos.

EMPRESÁRIOS — O governador Ângelo Angelin recebe o apoio político dos empresários, na primeira vez que a esta categoria resolve participar ativamente da vida política e alguns deles, como o de Guajará-Mirim Moysés Bennesby, ingressa no PMDB.

Adesões II — Poucos dias depois de anunciar publicamente sua ingressão no PDT, [illegible] o presidente da Câmara Municipal João Coelho abandona e [illegible] ingressa no PMDB, [illegible]

FOS: [illegible]

Crise I — [illegible]

Crise II — [illegible]

[illegible] e substituído pelo presidente do diretório municipal, Jacob Atallah, mas não se submeteu a isso.

Prefeito — Disputando com mais cinco outros candidatos — Chiquilito Erse, PFL; José Adelino, PDS; Heitor Costa, PDT; Paulo Struthos, PTB e Reumar Silveira, PT, o peemedebista Jerônimo Santana é eleito com mais da metade dos votos válidos para a Prefeitura, tendo como vice o deputado estadual Tomás Correia.

Eleições — A eleição em Porto Velho, [illegible] presidente da Federação das Associações Comerciais, Luis Tourinho, é marcada pela "incompetência". [illegible] Tribunal Regional Eleitoral [illegible] 1 — [illegible] da edição do Jornal ALTO MADEIRA. 2 — Prisão de um radialista da Rádio Caiari e retirada do ar da própria emissora. 3 — Proibição [illegible] para esta eleição. 4 — Proibição de veiculação [illegible] TV-Rondônia. 5 — Apreensão do material impresso no Jornal A Tribuna. 6 — A desorganização dos eleitores que não sabiam onde votar devido à redistribuição dos títulos eleitorais em duas zonas. 7 — Admissão para que muitos eleitores votassem em separado. — Fato apontado por dirigentes do PFL como possível de ter aumentado a diferença a favor de Jerônimo Santana.

Diplomação — O TRE diploma o ex-deputado federal Jerônimo Santana e o deputado estadual Tomás Correia como prefeito e vice da capital — em Brasília, o suplente de deputado federal João Lucena, do PFL, no exercício do mandato, anuncia início de ação judicial para anular o pleito.

Acidente I — Dia sete de setembro, um avião com dois passageiros bate de frente contra um veículo da Assembléia Legislativa, [illegible] e ferindo o motorista do veículo oficial. [illegible] presidente da Assembléia, deputado Amizael Silva.

França — Quando tudo estava certo para a ida do governador Ângelo Angelin para a França, onde trataria de convênios, ele resolve não ir, mandando um assessor.

Intervenção — A Assembléia vota favorável à intervenção no município de Presidente Médici e o prefeito [illegible], de Colorado, apresenta denúncia pública e pede a prisão preventiva do prefeito Marcos Donadon.

Crise III — Criticado pelo deputado Tomás Correia [illegible], o deputado Waldevino Paiva deixa a Secretaria de Interior e Justiça, abrindo uma nova crise no Governo até que foi aceita a indicação do PFL, partido de Waldevino, mais para a Sejus o advogado Ney Leal.

Crise IV — O governador Ângelo Angelin, à véspera da eleição municipal, detona nova crise na Aliança Democrática, quando demite secretário de Administração, irmão do presidente regional do PFL, além do de Planejamento e as coisas só se ajeitaram em dezembro, depois de várias reuniões que envolvem até o presidente da República, em Brasília, e os secretários de Administração, Saúde e Planejamento retornam para o PFL.

Críticas — Cresce o coro das críticas à continuação da Aliança em Rondônia; além do deputado José do Prado, também fazem isso os deputados Waldevino Paiva e Silvernani Santos, além de Jacob Atallah, que em entrevista afirma que o PFL só terá a confiabilidade do eleitorado quando expulsar os fisiologistas e for para a oposição.

Acidente — Vítima de acidente de trânsito, o deputado Jô Sato morre três dias após o Natal e acaba com a maioria que o PMDB tinha no Legislativo, ficando empatado com o PFL, o PDT e o PDS. Em seu lugar é chamado o deputado Walter Bártolo.

Carta — O deputado federal Chiquilito Erse, cabo-chefe da Frente Liberal em Rondônia, distribui carta-aberta à população, denunciando negociações que a direção regional do partido está fazendo em Brasília para atrair o senador Odacir Soares e seu grupo — os deputados estaduais Amizael Silva e Francisco Nogueira para o partido. [illegible]

Eleição — O PMDB reunido elege o vereador Luis [illegible] para a primeira vice-presidência e ele assume, com a licença do presidente Jerônimo Santana, a direção regional do partido, devendo dirigi-lo até a convenção marcada para 26 de janeiro.

Alto Madeira

EMPRESA ALTO MADEIRA LTDA
Fundado em 15 de abril de 1917
EURO TOURINHO
Diretor Geral
LUIS MALHEIROS TOURINHO
Diretor Superintendente
NEUSA MALHEIROS TOURINHO COSTA
Diretora Administrativa
LIGIA SELENE TOURINHO GAIETTO
Diretora Técnica
JOSÉ LUCIO ALBUQUERQUE
Editor Chefe
Direção — Redação e Oficinas
Rua Barão do Rio Branco, 99 — Tels. [illegible]
Impresso em Off-Set

ASSINATURAS

Capital (Anual)	Cr$	450.000
Interior (Anual)	Cr$	500.000
Exemplar do Dia	Cr$	2.000
Exemplar atrasado	Cr$	3.000

SUCURSAIS

SIMA — Rio de Janeiro: [illegible] — SIMA São Paulo, [illegible] — SIMA Brasília, [illegible] — Ponto de Vista — Os artigos com assinatura dos autores não traduzem necessariamente a opinião do Jornal. [illegible]

OPINIÃO EM 30 LINHAS

O novo ano anuncia, no conceito dos pos[illegible] vida, nova, representando as esperanças que se ascendem nas festas do Natal, para receber [illegible] descortinar de perspectivas que se esperam renov[illegible]

Para o Estado de Rondônia, que se comple[illegible] no início, no dia 4, o seu quarto ano de instalaç[illegible] ainda novo como o novo ano que nasceu hoje, surgiu na capital da chama da democracia [illegible] conquistamos com a Nova República o alvorecer [illegible] novas esperanças com Porto Velho, a capital, [illegible] possando o seu primeiro prefeito eleito, o ex-depu[illegible]tado federal Jerônimo Santana.

Inicia-se hoje, também, com o novo ano, a n[illegible]va arrancada, que traz de presente ao povo [illegible] Rondônia, rondonienses e rondonianos, o direito [illegible] também pela primeira vez, eleger no dia 15 de n[illegible]vembro de 1986 o seu primeiro gestor executivo, seu primeiro governador constitucional, conquist[illegible] do no bojo das aspirações de mudanças favore[illegible]das pelas alianças partidárias geradas pela No[illegible] República.

O tempo e o espaço conquistados, embora n[illegible] se alarguem além dos limites físicos do Estado e [illegible] comportem dentro das ambições de emancipaç[illegible] que todos nos almejamos como redobrada meta [illegible] luta e de conquista, abrem um leque de opções de responsabilidades que deve existir na consci[illegible]cia de cada um, cidadão político de mandato ou [illegible] direção partidária.

O Estado entra o ano novo em preparação p[illegible] essa conquista de consolidação política, para u[illegible] nova pugna eleitoral. E, para isso, é preciso mu[illegible] reflexão. De parte dos políticos dos da Aliança D[illegible]mocrática (PMDB e PFL) compreensão para co[illegible] os problemas do governo, de modo a permitir q[illegible] o governo governe, apoiando as decisões do execu[illegible]vo e observando as alternâncias que decorrem da n[illegible]cessidade do ajustagem da máquina governament[illegible] Da oposição e dos partidos ainda sem definição de [illegible]nha de apoio, coligação ou outra forma participa[illegible]va, a ação de seus programas, a execução de se[illegible] projetos apresentados ao povo em suas doutrinas [illegible] ideologias.

Do povo, da massa que trabalha, dos empresá[illegible]rios, dos homens do campo e do interior disseminados em todos os quadrantes deste grande Estad[illegible] uma consciência participativa há de prevalecer ne[illegible]te 1986, de grandes e elevadas responsabilidade[illegible] depositadas nos ombros de cada um de per si com[illegible] líder e de cada um em particular, pois só com [illegible]ço positivo do trabalho e do capital, unidos tod[illegible] numa ação respeitosa do exercício da consciênc[illegible] política, haveremos de chegar no patamar que s[illegible]ve de base para cimentar a conquista de noss[illegible] ideais de emancipação.

Até sexta-feira.

A família e a paz

Cleomar Eustáquio

As novelas no Brasil jamais tiveram por parte das emissoras o propósito de educar. Antes, de deseducar. Apresentam há muito, situações "inovadoras" de filhos abusando, humilhando e desrespeitando seus pais. Cônjuges transmitindo uma idéia de que a infidelidade e a separação são vertentes da felicidade perdida.

Tivessem as novelas um cunho educativo, que dispensa o conservadorismo sectário mas não elimina os bons valores e esta nação poderia contar com o mesmo número de analfabetos de hoje, mas teria um índice de harmonia, progresso e maturidade bastante superiores aos atuais.

Mas as novelas são usadas para vender modas imbecis, as que rendem muito dinheiro ao esquema que as sustenta. Como um cometa, trazem atrás de sua "luz" produtos complementares gerando bilhões de cruzeiros em arrecadação. Vendem após elas mesmas; discos subculturais, revistas hipócritas, modos arcaicos, bijuterias de estilo medíocres, gírias passageiras e vícios modernos.

A família como instituição vem de solavancos desestabilizadores desde a década de setenta. Em busca de uma paixão que justifica segundo os temas novelescos a ruptura de toda a moral e o sentido cristão da humanidade, inúmeros iludidos, mais iludidos que iludidos no final dos contos, têm nas novelas um forte apelo de "libertação".

1986 está consagrado como o ano da Paz. Palavrinha curta mas significativa. Sem paz a vida é um tormento. Falta paz se falta grana, pão, roupa, remédio, amigos, emprego. Mas como são as coisas estamos levando a paz no sentido da não-violência. E não deixa de ser importante também nesta prisma. Ter medo de assistir a televisão com a porta da sala aberta é triste. Ter medo de deixar o carro sem trancar no estacionamento é ruim. Proibir seu filho de ir ao passeio sozinho é triste mas não pode ser diferente. E por aí afora vai nosso medo... que afeta a paz. Arrematando sem catonice, a paz começará quando a família voltar a ser o centro do universo.

AMIR: O PMDB REVERTEU QUADRO POLÍTICO EM RO

Para o deputado Amir Lando, líder do Governo na Assembléia e postulante à indicação do partido para disputar o Senado em novembro, analisou ontem para o AM o comportamento do PMDB no ano que terminou, dizendo que houve um crescimento decorrente de haver a legenda chegado ao Poder, devendo, no entanto, haver atenção para a escolha de candidatos.

— Nós conseguimos reverter o quadro político negativo decorrente da derrota de 1982, ganhando eleições em 1984 em Colina de Moura e Cerejeiras e, em novembro passado na capital.

Para novembro, diz Amir Lando, o importante é que o partido estabeleça critérios e os cumpra, no selecionamento dos candidatos, "levando em conta o serviço prestado por cada um à legenda, valorizando os que mais trabalharam".

— Nós vamos ganhar as eleições de novembro em todos os pontos — concluiu o deputado Amir Lando — e em seguida deveremos justificar a vitória apresentando um trabalho sério e não deixando espaços vazios.

LOJA CENTRO DA POUPANÇA BERON AGORA ESTÁ NA SETE

Será aberta, às oito horas de amanhã, na avenida Sete de Setembro, próximo à Campos Sales, a nova loja-centro de Cadernetas de Poupança Beron, pertencente à Beron Crédito Imobiliário, empresa do Sistema Financeiro Beron. A partir de então, o atendimento aos correntistas será ampliado, com maior conforto.

Até o início desta semana o funcionamento era no prédio situado à rua José do Patrocínio, onde esteve desde a sua fundação, há dois anos atrás. Sentindo a necessidade de um espaço maior e instalações mais modernas, a Beron Crédito Imobiliário partiu para outra situação, mais próxima do comércio e do setor bancário da cidade.

DEPÓSITOS DOBRADOS

Nos últimos dias de novembro a Poupança Beron sofreu um ligeiro e forte acréscimo, chegando a captar 1 bilhão por dia, o que deixou os dirigentes da BCI muito otimistas. Mas isso não é tudo. Neste novo endereço será muito mais fácil os correntistas aumentarem seus depósitos, chegando até mesmo a dobrar o volume proporcional de mês a mês.

Bártolo, de volta à ALE, lamenta morte de Jô Sato

Bártolo: lamento que minha volta à ALE seja decorrente da morte de um companheiro a quem tanta amizade dediquei. (Arquivo/AM).

— Eu preferia voltar nesta Legislatura ainda à Assembléia, mas por força dos acordos feitos dentro do meu partido, o PFL, e não como estou retornando, obrigado pela legislação devido à morte prematura, lamentável e violenta de um companheiro por quem sempre nutri estima e respeito, de quem recebi, principalmente, amizade e cujo desaparecimento enlutou todos rondonienses.

Esta foi a posição tomada ontem pelo deputado Walter Bártolo, que se encontrava fora do Estado e explicou não ter vindo para as honras ao deputado Jô Sato, quando de seu velório, em função da falta de vaga nos vôos para Porto Velho.

— Não posso fazer mais que lamentar e dizer à população de Cerejeiras, Pimenteiras e Colorado, onde Jô Sato tinha base política e onde eu obtive 381 votos, que continuarei a defender aquela região, como vinha fazendo nosso desaparecido companheiro, procurando honrar a vaga aberta com sua morte e dirigindo meus mais profundos sentimentos de dor e simpatia à família enlutada, concluiu Walter Bártolo.

VERBA PARA O CARNAVAL DEFINIDA SÓ A METADE

O presidente da Associação Carnavalesca de Porto Velho, Leônidas O'Carol Schester, disse ontem que a parte que cabe à Prefeitura doar para a verba global de ajuda de custo às escolas de samba e blocos, segundo o prefeito José Guedes, sairá na quinta-feira.

Ainda não se sabe o valor total, porque somente para as três escolas de samba — Caiari, Diplomatas e Unidos da Castanheira — a cota corresponde a 20 milhões de cruzeiros, enquanto que as do segundo ganharão 10 milhões, que são elas: Triângulo Não Morreu, Lira do Amor, Nossa Senhora das Graças, Vasco da Gama, Império do Samba e Mocidade do Cefari.

Para as agremiações blocos de segunda categoria caberá a cada uma delas a importância de três milhões de cruzeiros. Falta, ainda, de acordo com o presidente da Associação Leônidas, "a parte que virá do governo e que deverá ser nesta mesma faixa ou mais".

As escolas terão pouco dinheiro para mostrar um carnaval digno da criação de seus dirigentes. (Arquivo).

JUIZADO CONVOCA DIRIGENTES PARA DISCUTIR DESFILE

O coordenador do comissariado de menores, Raimundo Silva Monteiro, distribuiu nota à imprensa, ontem, através da qual torna público o comunicado aos dirigentes das escolas de samba e blocos carnavalescos pedindo o comparecimento dos dirigentes das agremiações a participarem de um encontro no Juizado de Menores dentro do maior curto espaço de tempo para tratar de assunto referente ao carnaval deste ano.

DIPLOMATAS EM BUSCA DO TRI

A Diplomatas do Samba já está com o número de seus brincantes definido: os ensaios já começaram há duas semanas e continuam depois do feriado de hoje a partir das 20 horas. A diretoria da agremiação está confiante de que conseguirá o tricampeonato através do enredo Samba — Noite de Boemia, relembrando antigos e saudosos compositores e animador Bola Sete.

O trabalho deste enredo, dentre outros, é do ex-Pobres do Caiari Flávio Daniel, que comandou, durante 14 anos, a bateria azul e branca; ultimamente saiu na mesma escola como carnavalesco e ganhou a maior nota do jurado.

Roosevelt Maturin é o novo mestre de bateria da escola, que deverá sair com 150 dos 1.500 brincantes retratando o enredo que relembrará a vida da boemia do falecido Bola Sete. Os diretores Waldison Leônidas e Inês viajam este fim de semana para São Paulo e Rio de Janeiro à busca de complemento para fantasias e alegorias de luxo.

CRIADO O CONSELHO DE ODONTOLOGIA DE RO

Ainda não foi fixada a data para a instalação do Conselho Regional de Odontologia do Estado de Rondônia, criado recentemente durante reunião plenária na sede do Conselho Federal da classe no Rio de Janeiro, atendendo, assim, uma antiga reivindicação dos odontólogos rondonienses.

A criação do Conselho Regional de Odontologia do Estado de Rondônia, segundo telex enviado pelo presidente do Conselho Federal de Odontologia (CFO), Fernando de Souza Lapa, ao presidente da entidade local, Djalma de Farias Oliveira, foi aprovada por unanimidade e sem qualquer contestação.

A instalação do Conselho — ainda sem dia determinado, mas prevista para os primeiros meses de janeiro — contará com a participação da odontóloga Maria das Graças Marrocos de Oliveira, presidente do Conselho Regional de Odontologia do Amazonas, com jurisdição para os estados de Rondônia e Acre, além do Território de Roraima.

DELEGACIA

Segundo o presidente Djalma de Farias Oliveira, que trouxe a Porto Velho uma diretoria do CFO a fim de constatar "in loco" as reivindicações da categoria, na Capital funcionava uma delegacia, que era subordinada ao Amazonas e que, por sua vez, recolhia anuidade nada oferecia à entidade local devido à distância entre os dois estados.

Hoje, o Conselho Regional conta com cerca de 300 odontólogos distribuídos em todo o Estado, inclusive no Projeto Machadinho, no município de Ariquemes. O órgão, de acordo com Djalma, além de inscrever os profissionais, inspeciona, orienta e fiscaliza o exercício legal e ilegal da profissão. Atua também nas áreas de educação e saúde pública estadual e nacional, orientando e direcionando os diversos programas existentes nestes setores.

CHARLATANISMO

Djalma denunciou a existência de "práticos", exercendo ilegalmente a profissão, verdadeiros charlatões que, além de extorquir, ainda mutilam a população, arrancando-lhes os dentes e deixando-a comendo mingal; ou então colocam uma perereca (chapa) mal feita que vai lhe atormentar pelo resto da vida", disse.

Quanto ao exercício legal da profissão, Djalma Oliveira explicou que "existem diversos profissionais no Estado os quais não sabemos se possuem o diploma de cirurgião dentista".

Com a criação do CRO de Rondônia — explicou Djalma Oliveira —, a Delegacia do Acre, que era subordinada ao Amazonas, passa ao Estado de Rondônia, o que proporcionará uma maior identidade e aproximação. Hoje, o Acre conta apenas com 65 profissionais, e o Presidente do CFO consultou a maioria em reunião, tendo todos se mostrado a favor da subordinação ao CRO-Ro.

LBA quer evitar paralelismo em 1986

A Legião Brasileira de Assistência em Rondônia, este ano, atingiu plenamente seus objetivos, executando diversos programas, utilizando modernas técnicas de ações sociais, buscando soluções para os problemas da população carente, com programas familiar e creches, educação para o trabalho, de saúde e nutrição, assistência aos idosos, registro civil e assistência religiosa.

A afirmação foi feita pela superintendente estadual da LBA, professora Ivani de Paula. Segundo ela, em suas unidades próprias da Agência de Serviço Social, Núcleos de Educação Para o Trabalho, Lojinha da Amizade, Oficina de Mercenaria, Unidade de Apoio Comunitário, Núcleos de Voluntariado e através de convênios com todos os municípios do Estado, o órgão prestou significativa assistência social a milhares de famílias carentes.

Para 1986, de acordo com as diretrizes do Ministério da Previdência e Assistência Social e da Direção Geral da LBA, intensificará o desenvolvimento de uma ação integrada entre os diversos programas da Legião, Governo do Estado, órgãos públicos e a própria comunidade, evitando, com isso, paralelismo de ações além de propiciar um atendimento mais abrangente e uma melhor qualidade na prestação de serviço à clientela.

ESTADO DE RONDÔNIA

ASSEMBLÉIA LEGISLATIVA

GABINETE DA PRESIDÊNCIA

EDITAL

Nos termos do art. 67, item I, e 91 do Regimento Interno desta Casa, declaro vago o cargo de Deputado Estadual em virtude do falecimento do SR. DEPUTADO JÔ SATO, efetivando no referido cargo o SR. WALTER BÁRTOLO.

Gabinete da Presidência, 30 de dezembro de 1985.

DEPUTADO AMIZAEL SILVA
Presidente

PISCINAS

AQUA LOYD DO BRASIL

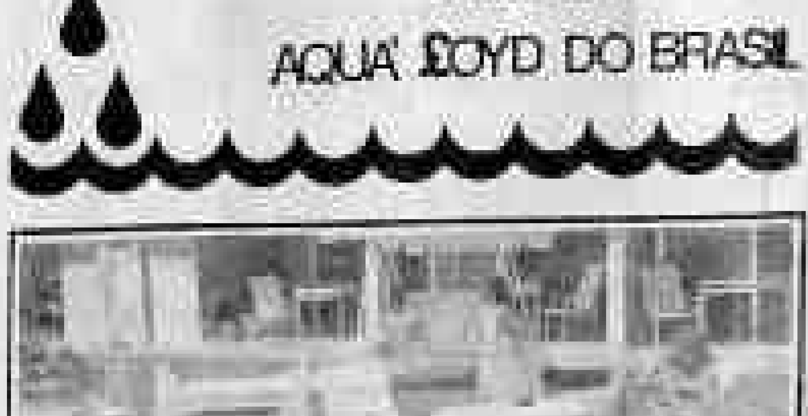

Construímos, instalamos a sua piscina de concreto ou fiberglass. Sauna, filtros, acessórios, hidromassagens, móveis, produtos químicos, capas para piscinas assistência técnica, orientação gratuitamente.

End: Rua Duque de Caxias, nº 1.291
Fone: 221-5003 — Porto Velho-RO.

DNER MINISTERIO DOS TRANPORTES
DEPARTAMEMTO NACIONAL DE ESTRADAS DE RODAGEM

AVISO

O DEPARTAMENTO NACIONAL DE ESTRADAS DE RODAGEM — DNER, através do 1º Distrito Rodoviário Federal, avisa ao público em geral que a partir do dia 10 (Dez) de janeiro de 1986, o tráfego na rodovia BR-364 — Porto Velho (RO) — Rio Branco (AC) ficará proibido para veículo de carga tipo tandem (Truck) e carretas.

Esclarecendo que tal medida visa, principalmente, garantir aos usuários desses rodovias tráfego normal durante o período invernoso.

Manaus, 23 de dezembro de 1985
Engº NORMANDO DOS SANTOS
Chefe do 1º DRF

BERON
Banco de Crédito Imobiliário
COMUNICADO

A direção do BCI — Banco de Crédito Imobiliário, comunica aos clientes da Poupança Beron que inaugura no próximo dia 2, às 8 horas, as novas dependências da Loja 1, que a partir de então passará a atender na Av. 7 de Setembro, 601 — Centro.

Todos aqueles depositantes que anteriormente vinham manejando suas aplicações na loja da José do Patrocínio, 755, serão atendidos no novo endereço, que nos proporcionará oferecer-lhes um melhor atendimento e um maior conforto.

A DIRETORIA

Jerônimo toma posse no Cláudio Coutinho

Jerônimo e Tomas assumem hoje os destinos do Município

A solenidade de posse do prefeito Jerônimo Santana e do vice-prefeito Tomaz Correia inicia às 16 horas de hoje, no ginásio Cláudio Coutinho, em sessão solene presidida pelo vereador João Coelho, presidente da Câmara Municipal. Durante a sessão solene de posse, será cumprido o seguinte programa: — Abertura, pelo presidente da Câmara; Hino Nacional; Leitura do Termo de Posse; Juramento do Prefeito e do Vice-Prefeito, perante o Legislativo Municipal; Discursos dos líderes do PMDB, PFL, PDT e PDS. Encerramento, pelo presidente da Câmara. A segunda parte, que será de transmissão do cargo, constará, apenas, dos pronunciamentos do prefeito José Guedes e do novo prefeito Jerônimo Santana, e encerramento com o Hino do Município de Porto Velho.

Aproximadamente 200 convidados — autoridades e políticos, estarão na quadra do Ginásio, enquanto o povo ficará nas arquibancadas. A coordenação das solenidades está a cargo do Cerimonial da Câmara Municipal e da Coordenadoria de Comunicação Social da Prefeitura.

COELHO DEFINIU

Reunido com sua assessoria de Imprensa e Relações Públicas, Legislativa e de Expediente o presidente da Câmara Municipal, vereador João Coelho-PMDB, definiu a programação da Sessão Solene de hoje para empossar Jerônimo Santana no cargo de Prefeito de Porto Velho e do Tomas Guilherme Correia, vice-Prefeito, eleitos em novembro último.

Inicialmente marcada para o plenário da Câmara Municipal, a posse acontecerá no Ginásio Cláudio Coutinho, onde também se dará a cerimônia de Transmissão de Cargo do Prefeito José Guedes a Jerônimo Santana.

FESTA DE INSTALAÇÃO DO ESTADO COM PROGRAMAÇÃO DEFINIDA

O Cerimonial do Palácio Presidente Vargas divulgou, ontem, a programação das comemorações de instalação do 4º ano do Estado de Rondônia. O governador Angelo Angelin estará presente, conforme informações de seus assessores.

A programação é a seguinte:

06:00 horas — Alvorada festiva com a banda da Polícia Militar do Estado, na Praça Presidente Vargas.

08:00 horas — Hasteamento do Pavilhão Nacional e bandeiras dos Estados, ao som do Hino Nacional em frente ao Palácio Presidente Vargas.

08:15 horas — Pronunciamento do Senhor Governador.

08:30 horas — Hino do Estado — executado pela banda da PM e desfile da Tropa da PM.

Traje: Passeio Completo.

CÂMARA APROVA LICENÇA POR DOIS ANOS A SERVIDOR CELETISTA

A Câmara Municipal aprovou licença pelo prazo máximo de dois anos, sem ônus para os cofres municipais aos servidores regidos pela CLT, para tratar de assuntos particulares. De acordo com a Lei aprovada, 705/85, não será concedida a licença a servidor com menos de dois anos de efetivo exercício e somente após dois anos do término da licença anterior poderia ser concedida nova licença sem vencimentos ao servidor já beneficiado.

Além deste benefício, os vereadores aprovaram por unanimidade a equiparação dos proventos do pessoal inativo do Município ao mesmo nível de salário determinado na Lei 385, de fevereiro deste ano e o enquadramento e a reclassificação de que tratam as Leis 336, de 18 de outubro/84 e Lei 385, de fevereiro/85, com as alterações introduzidas pela Lei 448, de junho/85, exceto para os ocupantes de cargos, empregos ou função de classe isolada ou única.

Foi aprovada também a gratificação pela representação de gabinete, estabelecida pela Lei nº 28, de abril/72, alterada em julho/77, pela Lei nº 138, que será paga aos cargos em comissão, cumulativamente aos vencimentos e outras vantagens em percentuais calculados sobre os vencimentos de símbolo, excluindo-se os vereadores nomeados para cargos em comissão do Executivo, que optarem pela remuneração de vereador. Também passam a vigorar com novos valores as gratificações de funções do quadro de pessoal permanente da Prefeitura: a maior gratificação — FG-1 passa para Cr$ 2 milhões e 700 mil e a menor — FG-4 passa para Cr$ 1 milhão.

Outra vantagem de que trata a Lei 705/85, que recebeu uma emenda aditiva de autoria do vereador AFONSO FLORENCIO-PFL e a escalandade exigida para admissão às categorias funcionais da tabela de empregos da Prefeitura, aprovada pela Lei 385, de fevereiro deste ano, que amplia o aproveitamento do quem tem apenas o primeiro grau.

O PROJETO

O projeto de Lei original, de autoria do executivo, sofreu duas modificações: a supressão do artigo terceiro, que criava cargos em comissão de onze diretores de Centro de Saúde, apresentada pelo líder do PFL, vereador JOÃO PAULO e uma emenda aditiva, de autoria do vereador Afonso Florencio-PFL, que acrescentou seis artigos e sete parágrafos.

Da forma como foi enviado à Câmara o projeto excluía muitos funcionários de todos os benefícios acrescentados pela emenda do vereador Afonso, que por isso foi aplaudido e elogiado por todos os seus colegas parlamentares, os quais afirmaram ter sido "oportuna" a lembrança de Afonso e "precisa" sua visão sobre o teor do projeto. SIDRONIO TIMOTEO, líder do PDT, disse que "faltou pouco para nós sermos envolvidos pelo Prefeito, não fosse a preocupação do colega Afonso, pelo que o parabenizamos".

CHAMADA DE EMPREGADO

MAQUEL — MAQUINAS E EQUIPAMENTOS LTDA, com Sede na Av. Brasília, 2326/B — Porto Velho-RO, solicita o comparecimento da Sra. MARCIA REGINA SAMPAIO MONTEIRO, portadora da C.T.P.S. nº 05.0018 — Série 017, no prazo de três (03) dias a contar desta data. O não comparecimento nos obriga a demiti-la por abandono de emprego, de acordo com o Art. 482 Inciso I da CLT.

Porto Velho-RO, 27.12.85
MAQUEL — Máquinas e Equipamentos Ltda

MULHER SUMIU NAS ÁGUAS DO MADEIRA

O balseiro Nivaldo Reis dos Santos comunicou ao comissário que na véspera de Natal, quando conduzia uma pequena embarcação sôbre a cachoeira do Teotônio, perdeu o contrôle do barco que veio a pique, sendo que em meio ao desespero de seus passageiros (três no total) desapareceu na água a doméstica Raimunda Neves Carvalho, 42 anos, residente na localidade "Boca do Jatuarana".

Apesar das buscas, seu corpo ainda não havia sido encontrado por pescadores e mergulhadores do corpo de bombeiros.

VIGILANTE

Por outro lado, o vigilante Pompeu dos Santos, 55 anos, teve seu revólver levado por dois elementos desconhecidos, quando mantinha guarda numa residência na avenida Carlos Gomes. Os ladrões, além o revólver levaram, ainda, o relógio seiko que estava em seu braço.

ASSALTO

Quando passeava pelas boates do Roque, o garimpeiro Manoel Mateus da Silva, foi assaltado por dois desconhecidos, que levaram 50 gramas de ouro e dois relógios que trazia no bolso. Os bandidos fugiram num táxi de placa BK-007, que, segundo a vítima, deu cobertura para os assaltantes.

Dr. EVANDRO RODRIGUES MADY
DERMATOLOGISTA
Doenças de pele, unhas e cabelos
Doenças sexualmente transmissíveis
Consultório: Galeria Central, Sala 17 — 1º and.
Horário: 11 às 13 de segunda a sexta-feira das 8 às 9 aos sábados,
fone: 221-6595.

EXTRATO DE ESTATUTO PARA FINS DE REGISTRO
DENOMINAÇÃO: Movimento de Reintegração do Hanseniano — Morhan de Porto Velho.
FINALIDADE: — Reintegração e Reabilitação do Hanseniano.
SEDE PROVISÓRIA: Rua 24 de Julho s/nº. B. N. Porto Velho.
DURAÇÃO: — Tempo indeterminado.
Coordenador: — Manoel Alves de Oliveira

Alto Madeira
8 ANOS

COVEL
Prêmio

ORAÇÃO AO DIVINO ESPIRITO SANTO
Espírito Santo, Vós que me esclareceis tudo. Vós que me iluminais todos os caminhos para que eu atinja o meu ideal. Vós que me dais o dom divino de perdoar e esquecer o mal que me fazem e que em todos os instantes de minha vida estais comigo eu quero neste curto diálogo agradecer-Vos por tudo e confirmar mais uma vez que eu nunca quero me separar de Vós. Por maior que seja a minha ilusão material não será a mínima de vontade que sinto de um dia estar Convosco e todos os meus irmãos na glória perpétua. Agradeço as graças alcançadas.
Pai Nosso, Ave Maria e Glória ao Pai.
(A pessoa deverá fazer esta oração três dias seguidos sem fazer o pedido dentro de três dias será alcançada a graça por mais difícil que seja)
Publicar assim que receber a graça.
Uma devota
M S G

PASSAGENS AÉREAS, TERRESTRES E MARÍTIMAS • RESERVAS DE HOTÉIS
VASP TRANSBRASIL VARIG CRUZEIRO TABA
MAMORE AGENCIA DE VIAGEM E TURISMO LTDA.
Av. Pinheiro Machado, 1384
Tel: (069) 221-0855 — Porto Velho — RO
Av. Presidente Dutra, 3031
Tel: (069) 451-2827 — Pimenta Bueno — RO

ARAPUCA BAR e RESTAURANTE
sob nova direção
onde você pode passar momentos agradáveis tomando aquela cervejinha bem gelada nunca esquecendo aquela canja deliciosa da noite.
Av. Nações Unidas c/ Trevo do Roque. fone — 221-8543

FLORESTA HOTEL

UM HOTEL DE CLASSE EM RO
A melhor hospedagem no centro da Cidade.
suites-apartamentos ar condicionado elevador TV a cores restaurante piscina

LUMINOSOS
Em acrílico e gasiseon
Getúlio Vargas, 1.844 c/Rio Bolívia

Missa Convite

Os familiares de Manoel Maria Pereira Bezerra convidam parentes e amigos para assistirem a missa pela passagem do 4.º ano de seu falecimento em sufrágio de sua alma que será celebrada no dia 1.º de Janeiro de 1986, às 18:30 horas na Igreja do Sagrado Coração de Jesus.
A família antecipadamente agradece.

CHAGAS NETO
CONSTRUÇÕES E INCORPORAÇÕES LTDA.
Rua Joaquim Araújo Lima, 1500 — Olaria — Porto Velho — RO
ANO NOVO EM CASA NOVA
FELIZ
1986
No Ano Novo que estamos iniciando gostaríamos de ver todos os moradores de nossa cidade de casa nova.
Nosso objetivo é construir mais casas e satisfazer os anseios da comunidade.
Para isso estamos trabalhando
Em 1985 a CERON deu o melhor de si na concretização de importantes objetivos, e, para 1986 reserva boas notícias para a laboriosa população rondoniense.
Nesta hora de congraçamento nada nos aproxima mais do que a consciência do dever cumprido.
Às nossas autoridades governamentais,
aos nossos consumidores
aos nossos irmãos de trabalho,
aos nossos fornecedores, amigos e à população em geral, que conosco conviveram mais um ano e nos ajudaram a construir algo de bom e duradouro,
o nosso agradecimento,
a nossa homenagem
e os votos de um FELIZ ANO NOVO com Paz, Prosperidade, com Deus no coração e com muita LUZ em seus lares.
Estes são os votos da
CERON
CENTRAIS ELÉTRICAS DE RONDONIA S. A.
GOVERNO ANGELO ANGELIN administração séria

CONFECÇÕES BEZERRA

Indústria e Comércio, Exportação e Importação Ltda.

Moda infantil
Uniformes profissionais
Roupas Hospitalares
Cortinados para cama
Mosquiteiros para redes
Roupas esportes
adulto e infantil

COMECE BEM 86.

Ao ensejo das festas do Ano Novo, cumprimentamos às autoridades federais, estaduais e municipais, de modo especial aos nossos clientes e amigos, manifestando a nossa confiança no progresso e desenvolvimento do Estado em qual nossa indústria está incorporada à legítima tarefa de consolidação.

Executamos encomendas especiais
Visite nossa lojinha de pronta entrega
Clemilson Gomes Bezerra Junior
Diretor Presidente

Rua Herbert de Azevedo c/José Bonifacio n.º 997-A
Telefone: (069) 221-0937
Porto Velho — Estado de Rondônia

GOVERNO DE RONDÔNIA
SECRETARIA DE ESTADO DA EDUCAÇÃO
DEPARTAMENTO DE ENSINO REGULAR
ESCOLA AGROTÉCNICA ESTADUAL
SILVIO GONÇALVES DE FARIA

EDITAL N.o 005/86

A Secretaria de Estado da Educação torna pública as inscrições ao exame de seleção para preenchimento de 80 vagas na 1.ª Série do 2.º Grau, para o Curso Técnico em Agropecuária da Escola Agrotécnica Estadual "Silvio Gonçalves de Faria", situada em Ji-Paraná-RO, na Rua — Monte Castelo, S/N — Bairro Urupá.

As inscrições serão feitas no período de 02/01 a 01/02/86, no referido Escola e em todas as SEMECs do Estado, pelo candidato ou seu bastante procurador, através de procuração particular ou pública, mediante a apresentação dos seguintes documentos:

1 — Requerimento (fornecido pela Escola ou SEMEC);

2 — Certidão de Nascimento (que comprove não ter completado 18 anos de idade até o último dia da inscrição);

3 — Certificado de conclusão de 1.º Grau ou equivalente;

4 — Duas (02) fotografias 3x4 recentes.

Os exames realizar-se-ão na Escola Agrotécnica Estadual "Silvio Gonçalves de Faria" e nos SEMECs de todo o Estado, nos dias 05 e 06/02/86, nos seguintes horários:

Dia 05/02/86 às 8:00h — Comunicação e Língua Portuguesa.

Dia 05/02/86 às 14:00h — Ciências e Programas de Saúde.

Dia 06/02/86 às 8:00h — Matemática.

Dia 06/02/86 às 14:00h — Estudos Sociais.

Os interessados encontrarão na Secretaria da Escola Agrotécnica Silvio Gonçalves de Faria ou nas Secretarias Municipais de Educação e Cultura de todo o Estado, os programas referentes as disciplinas, além de outras informações.

Os resultados serão divulgados a partir de 24 de fevereiro de 1986 pela Escola, e a matrícula para os Classificados dar-se-á de 24 a 28/02/86, no horário das 8:00h às 12:00h e das 14:00h às 18:00, na Secretaria da Escola.

OBSERVAÇÕES ADICIONAIS:

a) Não haverá revisão de provas.

b) A Escola não oferecerá alojamento feminino.

c) O aluno que não apresentar documentação completa não poderá efetuar matrícula.

d) Início das aulas 03/03/86.

Porto Velho, 30 de dezembro de 1985.

Geraldo Carlos Kemp
Sec. de Estado da Educação Adjunto

REPÚBLICA FEDERATIVA DO BRASIL
Poder Judiciário do Estado de Rondônia
Comarca de Porto Velho
Cartório do Registro Civil e Anexos
Oficiala

Alzira Lopes do Nascimento — Titular
Pedro José do Nascimento Júnior — Substituto
Antonio Enéas Frota Mendes — 2.o Oficial

EDITAL DE PROCLAMAS N.o 7.539

FAÇO SABER que pretendem casar-se e apresentaram os documentos exigidos pelo art. 180 n.ºs I, II e IV do Código Civil Brasileiro, Dionilopes Duarte dos Santos com Marcia Ferreira Gomes. Ele é natural do Pueto Grande — Manaus — Estado do Amazonas, nascido em 12 de Agosto (VIII) de 1946. Profissão Prospector. Estado Civil Solteiro domiciliado e residente em Rua Salgado Filho s/n. filho de Manoel Duarte da Silva e de dona Carmen dos Santos Silva residentes Aqui nesta Cidade. Ela é natural de Porto Velho — Estado de Rondônia, nascida em 30 de Outubro (X) de 1966 Profissão Do lar. Estado Civil Solteira. domiciliada e residente à Rua Salgado Filho, s/n. filha de Francisco Ferreira Gomes e de dona Maria Pereira Gomes, residentes ala. Nesta Cidade. Ela, já falecida.

Se alguém souber de algum impedimento, oponha-o na forma da lei. Lavra e presente para ser afixado em cartório, no lugar de costume, e publicado na imprensa. Obs. O regime de bens adotado é o da Comunhão Parcial de Bens, conforme Escritura pública lavrada às folhas do livro do Tabelionato aqui Cartório.

79.800 — Porto Velho-RO, 31 de Dezembro (XII) de 1985. Livro D 05 Fls.

ENÉAS FROTA
2.o Oficial Autorizado do Cartório Único de Porto Velho — T. F. de Rondônia

---

REPÚBLICA FEDERATIVA DO BRASIL
Poder Judiciário do Estado de Rondônia
Comarca de Porto Velho
Cartório do Registro Civil e Anexos
Oficiala

Alzira Lopes do Nascimento — Titular
Pedro José do Nascimento Júnior — Substituto
Antonio Enéas Frota Mendes — 2.o Oficial

EDITAL DE PROCLAMAS N.o 7.538

FAÇO SABER que pretendem casar-se e apresentaram os documentos exigidos pelo art. 180 n.ºs I, II e IV do Código Civil Brasileiro, Jordânino Silva de Sousa com Luiza Dina de Araújo Grimaldi. Ele é natural de Santarém, Estado do Pará, nascido em 16 de outubro de 1964 Profissão Funcionário Público. Estado Civil solteiro domiciliado e residente na Rua Prudente de Moraes, 2402 nesta cidade, filho de Jorge Brasileiro de Sousa e de dona Maria das Graças Silva de Sousa, residentes nesta cidade. Ela é natural de Porto Alegre, Estado do Rio Grande do Sul, nascida em 04 de outubro de 1969. Profissão Estudante. Estado Civil solteira domiciliada e residente nesta cidade filha de João Cursino Grimaldi e de dona Josefa Maria de Araújo Grimaldi residentes nesta cidade.

Se alguém souber de algum impedimento, oponha-o na forma da lei. Lavra e presente para ser afixado em cartório, no lugar de costume, e publicado na imprensa. Obs. O regime de bens adotado é o da Comunhão Parcial de Bens, conforme Escritura pública lavrada às folhas do livro do Tabelionato aqui Cartório.

79.800 — Porto Velho-RO, 30 de dezembro de 1985 Livro D 05 Fls.

ENÉAS FROTA
2.o Oficial Autorizado do Cartório Único de Porto Velho — T. F. de Rondônia

ORGANIZAÇÃO T.T. Dias & Cia.

Casas-Saudades-Bazar O Mundo das Miudezas-
Saudade Confecções - Casa dos Presentes-
Armazém das Miudezas -Casa Saudade - Ariquemes

6 Lojas oferecendo à população do Estado
O mais completo sortimento em Tecidos (últimos lançamentos), Confecções — Artigos Para presentes — Brinquedos e um mundo de Novidades.
CASA SAUDADE E FILIAIS — O ENDERECO CERTO PARA SUAS COMPRAS DE NATAL E ANO NOVO. COMPREM PELO NOSSO CREDIARIO — ICREDE-SAUDADE — O mais fácil da Cidade.
ORGANIZACÃO T.T. DIAS CIA. INSTALADOS BEM NO CORACÃO DA CIDADE

"O motor sonhou e fazer tchuc, tchuc, tchuc e depois parou." (De Niki Lauda, desapontado, quando quebrou o motor de seu carro no GP Brasil de Fórmula Um)

RETROSPECTIVA 85 ESPORTE

Foi um ano de entressafra para o esporte brasileiro e mundial. Antes, de expectativa com a realização da Copa do México em 1986. Por isso, os acontecimentos esportivos giraram em torno das eliminatórias para o Mundial, que envolveram mais de 150 países em busca de uma das 22 cobiçadas vagas em disputa (as outras duas já eram do México e da Itália). Platini, o genial francês, brilhou soberano no Olimpo do futebol mundial, como craque maior de uma geração que dá adeus aos campos em terra mexicana. No Brasil, Coritiba, Bangu, Flu e São Paulo foram as estrelas, em ano de retorno dos craques que emigraram para a Itália.

O esporte amador, vivendo o rescaldo das Olimpíadas de Los Angeles, viu um homem saltar quase ao limite: o soviético Serguei Bubka, auxiliado por uma vara, ultrapassou um sarrafo colocado a seis metros. Outro russo, Kasparov, acabou com um reinado de 10 anos de Karpov, no xadrez. E Joaquim Cruz, ofuscado pelo britânico Steve Cram e prejudicado por uma contusão, deixou para 1986 sua promessa do recorde mundial dos 800 metros. Ayrton Senna, veloz, venceu dois GPs mas Alain Prost, enfim, chegou ao título mundial. O tênis viu surgir Boris Becker mas os obstinados suecos mostraram sua força na Copa Davis.

O esporte, vibrante, belo ou trágico em certos momentos (como no Estádio de Heysel), enfrentou 85 mostrando que pode servir ao seus objetivos mais elevados: estar sempre quebrando os limites impostos ao homem e integrar os povos e as nações. 86, com a Copa, comprovará isto mais uma vez.

JANEIRO

Dia 1 — O corredor português Carlos Lopes vence a prova de São Silvestre, disputada na noite de Ano Novo em São Paulo, estabelecendo o recorde do percurso em 21 anos. [illegible]. Em segundo, ficou o brasileiro José João da Silva, vencedor de 1980. Outro brasileiro, João da Mata, campeão de 81, ficou em 10º lugar. Entre as mulheres, venceu a portuguesa Rosa Mota, seguida da brasileira Jurilda Santos, de 14 anos, que correu descalça. A brasiliense Carmem de Oliveira foi a surpresa, chegando em 5º lugar.

Dia 1 — Um grupo de astrólogos entrevistado no Rio diz que a Seleção Brasileira vai fracassar nas Eliminatórias da Copa do Mundo se Telê Santana não for o técnico.

Dia 2 — Começam a chegar a Brasília as grandes estrelas do vôlei nacional para a disputa da terceira fase do Campeonato Brasileiro de Vôlei, no Ginásio Presidente Médici. Entre outros, Amauri, Montanaro, Xandó, William e Renan, da Pirelli, e Bernard e Marcus Vinícius, da Sulbrasileiro. Os jogos começam no dia seguinte.

Dia 3 — Morre em Nuremberg, Alemanha, a proprietária da indústria de artigos esportivos Adidas, Kaethe Dassler, aos 67 anos. É sucedida nos negócios por seu filho, Horst, de 47 anos.

Dia 3 — No Rio, Pelé considera inadmissível que a Seleção Brasileira ainda não tenha um técnico e diz que o fato prova a incapacidade dos dirigentes. Acrescenta que Zico deveria ser mantido no cargo, considera importante a convocação dos brasileiros que se destacam no futebol italiano.

Dia 8 — O Botafogo do Rio contrata o técnico Jorge Vieira para substituir Orlando Fantoni e o ex-zagueiro Abel para supervisor. Vieira acabara de deixar o Corinthians.

Dia 9 — Vasco e Flamengo acertam a troca Marquinho por Vítor, ambos jogadores de meio-campo que os dois clubes [illegible].

Dia 11 — A Confederação Brasileira de Vôlei divulga a relação dos jogadores convocados para os treinamentos das seleções masculina e feminina que disputarão o 3º Campeonato Mundial Juvenil na Itália, de 9 a 21 de setembro. Três brasilienses são chamados: Antônio Xisto, Carlos Luna e Ricardo Cunha, todos do Clube do Exército.

Dia 13 — A revista Rolling Stone revela em Nova Iorque um terço da equipe de ciclismo norte-americana recebeu transfusões de sangue antiquando aliás das competições olímpicas em Los Angeles, o que viola o regulamento do Comitê Olímpico Internacional. Entre os atletas citados, estão: Steve Hegg, medalha de ouro, Brent Emery, Pat McDonough e Rebecca Twigg, medalha de prata, e Leonard Harvey Nitz, medalha de bronze.

Dia 14 — O velocista negro norte-americano, Edwin Moses, considerado o "desportista do ano" pelas revistas esportivas, foi preso em Hollywood, sob a acusação de abordar mulheres em busca de serviços de prostituição. Casado, 29 anos, Moses foi medalha de ouro nos 400 metros com barreiras nas Olimpíadas de Los Angeles, em 1984 e em Montreal, 1976.

Dia 15 — O corredor brasileiro Joaquim Cruz, medalha de ouro nos 800 metros rasos em Los Angeles, é escolhido "Atleta do Ano" pela Federação Latino-Americana e do Caribe de Jornalistas Esportivos, com sede em Caracas. O nadador Ricardo Prado, medalha de prata nos 400 medley, também figura na lista dos melhores do ano.

Dia 18 — O meia Renato, comprado ao São Paulo por Cr$ 800 milhões, chega ao Rio e assina contrato com o Botafogo, por Cr$ 25 milhões mensais.

Dia 18 — Após 18 anos de mandato, Otávio Pinto Guimarães passa a presidência da Federação de Futebol do Rio de Janeiro ao presidente eleito pela assembléia geral dos clubes, Eduardo Viana, conhecido como "Caixa D'Água".

Dia 19 — O Brasil é o líder absoluto da classificação técnica dos 12 Campeonatos Mundiais de futebol, disputados de 1930 a 1982, com 85 pontos. Em segundo lugar está a Alemanha Ocidental, com 73, segundo pesquisa da revista **Fifa Magazine**, publicação oficial da Federação Internacional de Football Association.

Dia 20 — O Juventus conquista a Taça São Paulo de Futebol Júnior pela primeira vez, derrotando o Guarani no Pacaembu por 1 a 0, gol de Paulo Roberto aos 30 minutos do segundo tempo.

Dia 23 — A Federação mineira proclama o Cruzeiro campeão de 84, negando recursos do Atlético, que pleiteava o título do 2º turno e o direito de disputar uma finalíssima com o adversário, vencedor do primeiro turno. Na decisão do 2º turno, o Cruzeiro venceu por 4 a 0 e perdeu por 1 a 0 e foi beneficiado pelo saldo de gols, o que era contestado pelo Atlético porque o regulamento era omisso a respeito.

Um salto histórico na bandeirada, na prova do campeonato Brasileiro, Brasília mostra a força de seu motocross

"Entrarei para a história do futebol brasileiro." (De Evaristo de Macedo, antes da Seleção ser derrotada pela Colômbia) "Foi uma m..." (De Zico, sobre o 1º tempo da Seleção na vitória por 2 a 0 sobre a Bolívia, nas eliminatórias)

O tenis Boris Becker

"É minha maneira de jogar. Entro na quadra para ganhar e luto como posso. Nada" (Do tenista Boris Becker, rebatendo críticas à sua forma agressiva de atuar)

FEVEREIRO

Dia 1 — O quarto-zagueiro uruguaio do Vasco da Gama, Daniel Gonzalez, de 21 anos, morre no Hospital Miguel Couto, no Rio, de parada cardíaca, após acidentar-se com o seu Monza na saída do Túnel Dois Irmãos, na Barra da Tijuca. Tinha dois filhos, Marcelo, de quatro anos, e Daniela, de dois.

Dia 3 — O presidente do Flamengo, George Helal, volta dos Estados Unidos, onde negociou com uma multinacional o esquema financeiro para o retorno de Zico ao Flamengo.

Dia 4 — Evaristo de Macedo, 51 anos, revela no Rio ter sido o escolhido para ser o técnico da Seleção Brasileira nas eliminatórias da Copa do Mundo. [illegible], a sanção da família.

Dia 7 — A escolha de Evaristo para dirigir a Seleção surpreende os craques brasileiros na Itália. [illegible] Sócrates afirma: "Não o conheço [illegible]." Cerezo: "Não o conheço, nem tive [illegible] a oportunidade de [illegible]." Júnior, mais [illegible], afirma: "Conheço Macedo muito bem. Formamos a nova geração de treinadores brasileiros".

Dia 7 — A seleção mexicana é derrotada pela Suíça por 2 a 1 na inauguração do Estádio de Corregidora, em Querétaro, a 220 km da capital do México. O Estádio é o sétimo dos 12 onde será disputada a Copa do Mundo, construído especialmente para a competição, com capacidade para 38 mil 576 espectadores.

Dia 8 — Sócrates afirma, na Itália, que está muito triste longe do Brasil e logo deixará a Fiorentina para retornar à Pátria.

Dia 8 — O novo técnico da Seleção, Evaristo de Macedo, afirma que todos os grandes jogadores brasileiros em atuação na Itália estão nos seus planos. Mas isso não significa que serão titulares. Todos terão que disputar posição em igualdade de condições com os que estão em atividade no Brasil.

Dia 9 — A menina Wanda Raquel Lima, de Brasília, conquista o 2º lugar e a medalha de bronze na reduzida de abertura do Campeonato Sul-Americano de Saltos Ornamentais, em Buenos Aires.

Dia 10 — Ayrton Senna, da Lotus, faz o 2º tempo no segundo dia de testes de pneus em Jacarepaguá, com [illegible]. Nelson Piquet, da Brabham, fica em quarto, com [illegible]. O primeiro é Michele Alboreto (Ferrari, [illegible]) e o 3º, Alain Prost (MacLaren, [illegible]).

Dia 10 — O Botafogo vira o jogo que perdia para o Flamengo 1 gol de Bebeto, por 1 a 0 e ganha por 2 a 1, gols de [illegible] e Lelo aos 45 minutos do 2º tempo. Com isso, o Botafogo passa a somar 91 vitórias, contra 85 do Flamengo e [illegible] empates.

"As vaginas que os brasileiros estão demonstrando por Tancredo Neves significam, também, uma manifestação de vontade política e de falta de personalidades conhecidas." (De Sócrates, ao jornal Corriere della Sera)

Dia 11 — O treinador Carlos Alberto Torres aceita a proposta do Corinthians e deixa o Fluminense, onde acabara de conquistar o bicampeonato carioca.

Dia 12 — Depois de três meses afastado por contusão, Zico volta ao time da Udinese na derrota de 5 a 2 para o Verona e afirma após a partida: "Já não suporto mais ver jogos perdidos dessa maneira. Acabei vir para a Itália para jogar num grande clube, hoje muito longe do seu auge".

Dia 25 — O técnico da Seleção Brasileira, Evaristo de Macedo, resolve não divulgar mais os jogos da Taça de Ouro que assistirá para observar jogadores, a serem convocados no dia 14 de abril para as eliminatórias da Copa do Mundo. Sua decisão é para dar tranquilidade aos possíveis convocados, evitando que se perturbem se souberem da presença do técnico no estádio.

Dia 25 — O técnico Evaristo de Macedo gosta da confirmação do amistoso Brasil x Argentina para o dia 21 (Fonte Nova, Salvador). Acha que será o teste definitivo da Seleção para as eliminatórias, devido à grande rivalidade entre os dois países no futebol.

"Espero ter a mesma sorte da Seleção, que venceu duas importantes partidas. Já tive meus maiores problemas também no início do exterior." (Do presidente José Sarney, após a classificação da Seleção para o México)

Sarney recebe Telê, Giulite e os jogadores: a classificação para a Copa/86

MARÇO

DIA 1 — A tenista brasiliense Cláudia Chabalgoity viaja para São Paulo para disputar o Torneio Banana Bowl, o terceiro em ordem de importância em todo o mundo, perdendo apenas para o Orange Bowl e para o Torneio Rolex, ambos disputados nos Estados Unidos.

DIA 3 — Tem início no Kartódromo do Guará a temporada brasiliense de kart, de 85, promovida pelo Planalto Kart Club.

DIA 5 — Zico chega ao Rio procedente de Roma, e diz preço, sem citar datas, para que o Flamengo conclua as negociações de sua contratação, alegando que diversas equipes estrangeiras e mesmo nacionais estão interessadas em seu passe.

DIA 10 — Cláudia Chabalgoity sagra-se campeã na categoria 12 anos no Torneio Juvenil Banana Bowl, ao derrotar a paulista Andréa Vieira na final, por 7-6, 7-5 e 6-4.

— Tem início em Punta del Este, Uruguai, o Campeonato Sul-Americano de Fórmula 2, com a participação de seis pilotos brasileiros. O argentino Guillermo Maldonado vence a prova e o gaúcho Amir Fredrich é o único brasileiro que consegue concluir a prova.

DIA 11 — A Pressão Turismo apresenta a Equipe Ideal/Pressão de Fórmula Ford que vai disputar o Campeonato Brasileiro da categoria em 85, com os pilotos Marcelo Rabson e Sandro Ferrari.

DIA 13 — No Maracanã, enquanto aplicava uma goleada de 7x0 no Santa Cruz, o Flamengo anunciava, oficialmente, o retorno de Zico para a Gávea, pagando à Udinese US$ 2 milhões (Cr$ 13 bilhões).

DIA 17 — Com uma boa exibição o Brasília derrota o Botafogo por 1x0 no Estádio Mané Garrincha e mantém chances de classificação para a próxima etapa da Taça de Ouro.

DIA 19 — O jogador Zico é denunciado pela polícia tributária italiana por ter "exportado" ilegalmente capital (royalties) em torno de 500 mil dólares.

DIA 21 — O veterano corredor português, Carlos Lopes, 38 anos, anuncia em Lisboa que abandonará as pistas no final do ano, quando completará 21 anos de atletismo.

DIA 24 — Nino Fulhares vence a primeira etapa do Torneio Nova República de Kart, na categoria A.

— O Barcelona conquista por antecipação o campeonato espanhol, ao vencer o Valladolid por 2x1.

DIA 25 — Os ciclistas brasilienses Mauro Ribeiro e Antônio Carlos Silvestre classificam-se em primeiro e segundo lugares, respectivamente, no Grand Prix Printemp, disputado nas proximidades de Paris.

DIA 29 — Bruno da Silveira é empossado pelo ministro Marco Maciel no cargo de secretário geral da Secretaria de Educação Física e Desporto do Ministério da Educação — SEED.

DIA 30 — O IX Circuito Sul América de Tênis Infanto-Juvenil consagra novos quatro brasilienses, vencedores em suas respectivas categorias: Maurício Alpino, 12 anos; Edson Mas, 18 anos; João Costi, 14 anos; Gustavo Silva, 12 anos; [illegible] Patrícia Rodrigues, 18 anos; Gabriela Albuquerque, 12 anos.

Os mortos de Heysel

"Eu já tentei tudo para conseguir um patrocínio, mas a resposta é sempre a mesma: o tiro não dá retorno." (Do atirador Paulo Pimenta, ameaçando abandonar o esporte)

ABRIL

Dia 1 — O canadense Alex Baumann, medalha de ouro nos 400 metros Medley nas Olimpíadas de Los Angeles, faz uma demonstração de seu estilo na piscina do Ginásio de Esportes, em Brasília, e dá um conselho a Ricardo Prado, medalha de prata: "É um excelente nadador, mas precisa melhorar suas viradas entre um estilo e outro".

Dia 3 — O São Paulo vai gastar Cr$ 100 milhões para recuperar o campo e as instalações do Morumbi danificadas durante apresentação do grupo musical Menudo. O prazo para as obras é de 60 dias.

Dia 8 — Alain Prost, com a McLaren, vence o Grande Prêmio Brasil de Fórmula 1, no Circuito de Jacarepaguá, abrindo a temporada de 85. Nelson Piquet, da Brabham, abandonou na terceira volta. Ayrton Senna desistiu com a Lotus a 11 voltas do final.

Dia 9 — A CBF confirma a convocação de quatro jogadores brasileiros que atuam na Itália: Zico, Cerezo, Júnior e Edinho. Foi exigência do técnico Evaristo de Macedo.

Dia 10 — A pedido do presidente da CBF, Giulite Coutinho, o Ministro do Exterior, Olavo Setúbal, envia telegrama ao cônsul brasileiro em Milão, Adolfo Saraiva, instruindo-o a prestar assistência a Zico. O jogador sofre um processo na Justiça italiana acusando-o de remessa ilegal de dólares para o exterior.

Dia 14 — O paulista João Cesa conquista o Sul América Tennis Classic vencendo o argentino Gustavo Guerrero por 6/4 e 6/4 na quadra central do Graciosa Country Club, em Curitiba.

Dia 14 — Em meio a um tumulto sem precedentes entre os jornalistas na sede da CBF, o técnico Evaristo de Macedo anuncia os convocados para iniciar os treinamentos com vistas às eliminatórias da Copa do Mundo. Ele não chama Zico, Júnior, Edinho e Cerezo, como prometido, porque não foram liberados pela Federação Italiana. São convocados os goleiros Carlos, Paulo Vítor e Gilmar; os laterais Edson, Luís Carlos, Branco e Vladimir; os zagueiros Oscar, Mozer, Mauro Galvão e Júlio César; os meio-campo Dema, Alemão, Jandir, e Geovani; os pontas Renato, Jorginho, Eder e Mário Sérgio e os centroavantes Reinaldo e Careca.

Dia 18 — O médico de atletismo Mineiro, Neylor Lasmar, incluído na comissão técnica da Seleção pelo presidente da CBF, Giulite Coutinho, é rejeitado pelo técnico Evaristo, que prefere ficar com o seu médico, Dr. Almeida. Santiago. Neylor abandona a Seleção e volta para Minas, criticando Almeida Santiago por tê-lo tratado com descortesia.

Dia 18 — O técnico Evaristo dirige o primeiro treino coletivo da Seleção, no Itaguaçu [illegible] Clube, no Rio, mas não revela a equipe que pretende formar.

Dia 20 — Evaristo dirige o primeiro coletivo da Seleção no Mineirão. Os titulares vencem por 3 a 0, gols de Casagrande (2) e Alemão, mas o técnico não confirma o time titular, deixando para fazê-lo somente no dia do jogo, contra a Colômbia, quando o time inicia a série de amistosos preparatórios para as eliminatórias. O treino não agradou à imprensa, devido às falhas exibidas em setores da equipe.

Dia 21 — Ayrton Senna vence o seu primeiro GP de Fórmula 1, com a Lotus, no autódromo do Estoril, em Portugal. Largou na primeira posição e venceu de ponta a ponta. Nelson Piquet, com Brabham, abandonou a prova por causa da chuva.

Dia 21 — A brasiliense Carmem de Oliveira foi destaque no Troféu João Carlos de Oliveira de atletismo, no Paraná. A atleta as brasilienses venceu as provas de 3000 e 1500 metros.

Dia 22 — A CBF adia para o dia 23 o jogo da Seleção Brasileira contra a Colômbia, que estava marcado para 28 de abril, devido ao trauma na equipe causado pela morte do Presidente Tancredo Neves, no dia 21. Os treinos da Seleção foram suspensos e todo o grupo acompanhou pela TV, na Taça do Empresa, as cenas do Instituto do Coração, em São Paulo, onde Tancredo faleceu, e a remoção do corpo para Minas.

Dia 23 — A Seleção faz um cortejo — seguindo o corpo de Tancredo e velado no Palácio da Liberdade, em Belo Horizonte, e Evaristo define o time para jogar contra a Colômbia, com Paulo Vítor, Edson, Oscar, Mozer e Branco; Dema, Alemão e Casagrande; Jorginho, Reinaldo e Eder. No treino, os titulares venceram por 3 a 1, gols de Reinaldo (2) e Careca, marcando Jorginho, de pênalti, para os reservas.

Dia 25 — A Seleção Brasileira, mesmo sem jogar bem, vence a Colômbia por 2 a 1 no Mineirão. Alemão e Casagrande marcaram para o Brasil, e Prince, de pênalti, para a Colômbia. O Brasil jogou com Paulo Vítor; Edson, Luís Carlos, Mozer, Oscar e Branco; Dema, Alemão e Casagrande; Jorginho, Reinaldo e Eder.

Dia 25 — A Seleção peruana chega a Brasília para enfrentar o Brasil em partida amistosa. Os peruanos dizem estar preparados para surpreender a Seleção brasileira.

Dia 26 — Zico anuncia sua chegada ao Rio para o dia seguinte. De lá, vem para Brasília. Vai assistir o jogo com o Peru e exigir uma definição de Evaristo sobre sua convocação ou não para as eliminatórias da Copa do Mundo, já que a Udinese já libera após o término do Campeonato Italiano.

Dia 26 — A Seleção chega a Brasília para jogar com o Peru e é recebida festivamente no Aeroporto pela torcida. Evaristo confirma que pretende manter o time da vitória sobre a Colômbia.

Dia 28 — Zico chega a Brasília pouco antes do jogo contra o Peru e se reúne com Evaristo no Garvey Hotel, após o que está convencido. Afirma que quer jogar no time, mas sem atrapalhar e vem apenas explicar-lhe que está a questão de sua liberação para a Seleção pela Udinese. Vai ao Mané Garrincha, mas não fica até o fim do jogo com o Peru.

Dia 28 — A Seleção perde para o Peru (1 a 0, gol de Uribe aos 14 minutos do 2º tempo) e decepciona 70 mil torcedores no Mané Garrincha. Foi uma péssima atuação. Time: Paulo Vítor; Luís Carlos, Oscar, Mozer e Branco; Dema, Alemão e Casagrande (Jorginho), Renato, Careca e Eder (Mário Sérgio).

Dia 29 — Evaristo admite mudanças na Seleção para o jogo com o Uruguai no Recife. Zico e Cerezo podem entrar na equipe.

Paulo Pimenta aprimorou sua pontaria este ano e trouxe muitas medalhas do exterior

EM TODOS OS MOMENTOS, EM TODOS OS LUGARES.

1986. Fevereiro vem com Carnaval, seguido da Taça do Mundo, eleições e, como se não bastasse, Campeonato Mundial de Automobilismo, e durante todo o ano campanha dos candidatos a governador, deputados federais, estaduais, senadores. Será mesmo um ano cheio de coisas boas. Muito diversão. Muito sofrimento. Muitos sonhos. Mas, tudo bem, nós da SEROL continuaremos a iluminar as vidas dos rondonienses, projetando, construindo, fazendo instalações elétricas desde uma simples troca de lâmpadas até aos mais sofisticados sistemas de iluminação.

Em 86 temos a certeza de que com tanta alegria a ser vivida, sua vida precisará de muita luz.

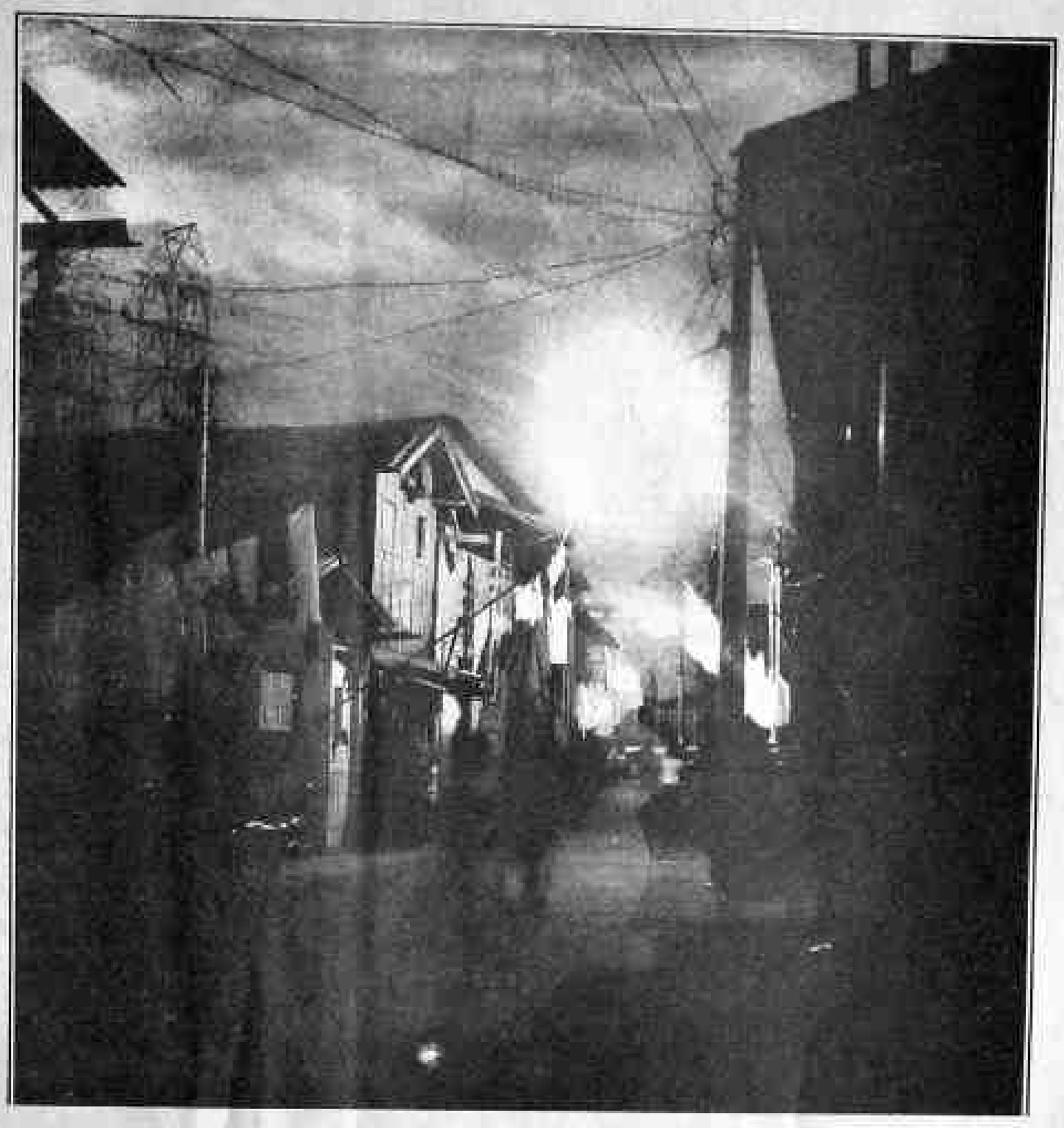

VIVA 86

Com a alegria de um campeão

São os votos do

SEROL

Serol Materiais Elétricos
Av. Sete de Setembro, 2101 — Fone 221-6070

Serol Transformadores
Av. Rio Madeira 2687 — Fone 222-3157

Serol Engenharia e Construções Elétricas
Av. Amazonas, 2775 — Fone 222-3368

MESA DIRETORA

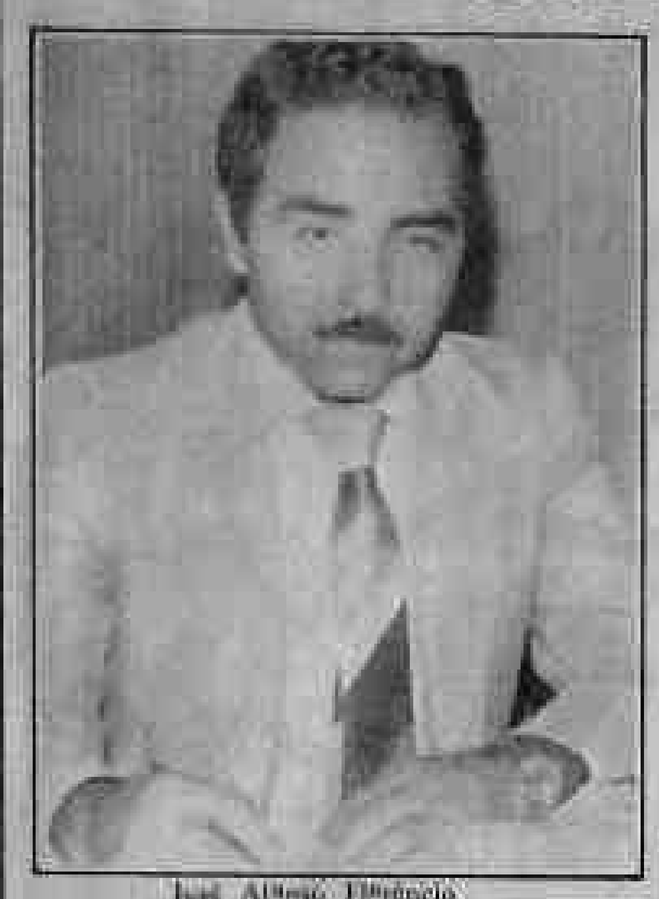

José Afonso Florêncio
1º Vice-Presidente

Elizabeth Esteves Badocha
2º Vice-Presidente

José Campelo Alexandre
1º Secretário

Marlene Carneiro Gerayeb Balseiro
2º Secretário

Assis dos Anjos Souza
3º Secretário

João Batista Coelho de Oliveira
Presidente

ESTADO DE RONDÔNIA
PODER LEGISLATIVO
CÂMARA MUNICIPAL DE PORTO VELHO

MENSAGEM AO POVO

Chega ao término o ano de 1985. Cabe-nos dizer que vencemos mais um período de lutas porque, em todos os momentos do ano que finda, não nos faltou o espírito de luta, a dedicação e a combatividade na busca de melhores dias para a população de Rondônia e, em particular, para os portovelhenses que representamos com muito orgulho, no Poder Legislativo Municipal.

Chega 1986. A esperança e a fé se renovam. A nossa confiança também é grande no sentido de que os Poderes Constituídos do País e do nosso Estado, consigam superar os obstáculos e as dificuldades dos tempos atuais, para proporcionar ao povo os dias melhores pelos quais tanto anseiam e merecem.

Agradecemos, com sinceridade, a compreensão e o apoio de todos que acompanharam a nossa luta, e reiteramos a disposição de continuar rumo a esses objetivos que são os de proporcionar melhores dias a população.

FELIZ ANO NOVO é a mensagem dos vereadores de Porto Velho ao povo deste Município e de Rondônia.

MESA DIRETORA

João Batista Coêlho de Oliveira
Presidente

José Afonso Florêncio
1º Vice-Presidente

Elizabeth Esteves Badocha
2º Vice-Presidente

José Campelo Alexandre
1º Secretário

Marlene Carneiro Gerayeb Balseiro
2a. Secretária

Assis dos Anjos Souza
3º Secretário

VEREADORES:

Sidrônio Timóteo e Silva, Raquel Cândido e Silva, Lucindo José Quintans, Waldemar Pires Marinho, Pedro Struthes Neto, João Paulo das Virgens Lima, José Álvaro Costa, José Assis Cavalcante, Jorge Ramão, Maria das Graças Amorim de Carvalho e David Sá.

LÍDERES DAS BANCADAS

Waldemar Pires Marinho
Líder do PDS

João Paulo das Virgens Lima
Líder do PFL

Pedro Struthes Neto
Líder do PMDB

Sidrônio Timóteo e Silva
Líder do PDT

Com um pouquinho mais de Amor
1986
Vai ser um ano melhor
GRUPO BENNESBY
A NOSSA MENSAGEM
Com as raízes fincadas neste chão da terra de Rondon, trabalhando nas selvas do Abunã e nas águas do Vale do Guaporé, nos firmamos como um Grupo Regional — o Grupo Bennesby, operando mão de obra de trabalho para famílias em nossas indústrias e nossas lojas de comércio, hoje disseminadas do Acre ao Rio de Janeiro, sem perder a identidade com a matriz — o Estado de Rondônia, no qual confiamos e investimos o nosso capital e a nossa fé inquebrantável em seu povo.
Essas são as nossas palavras neste dia de muita significação para toda a humanidade e em especial para os homens e mulheres que trabalham ou estudam neste grande Estado. São palavras de confiança e de fé num povo cuja garra e predestinação será a cada dia a conquista de maiores espaços e de sua juventude sedenta de conquistas e de progresso.
Afetuosamente, feliz Ano Novo!
Moysés Bennesby
GRUPO BENNESBY
RIO DE JANEIRO — RJ — ESCRITORIO CENTRAL — SAUL BENNESBY — COMPANHIA DE COMERCIO EXTERIOR "SAUBEX"
Rua Sete de Setembro, 71 — 24.º andar
Tels.: 242-6499 — 242-4917 — 242-4582 — 221-4973 — 231-2765
Telex: (021) 23512 SABE BR Telegr. "Bennesby".
Rio de Janeiro — RJ — CEP — 20050
GUAJARA MIRIM — ESTADO DE RONDÔNIA — SAUL BENNESBY — COMPANHIA DE COMERCIO EXTERIOR "SAUBEX". Matriz
Rua Dr. Leverger, n.º 610
Tels.: (069) 541-2135 — 541-2239 — Cx. Postal 12
Telex: 069-2005 — RBOR BR
Guajará Mirim — Estado de Rondônia — CEP: 78980
"RONDOBOR" IND. E COM. RONDÔNIA DE BORRACHA S/A.
Rua Dr. Leverger, n.º 610
Tels.: (069) 541-2332 — 541-2354 — 541-2378 — 541-2135
Telex: 069-2005 — RBOR BR
Guajará Mirim — Estado de Rondônia — CEP: 78980
"RONDEX" IND. E COM. RONDÔNIA EXPORTADORA S/A.
Rua Dr. Leverger, 728
SABENACRE COM. DE VEICULOS LTDA.
R. Hugo Carneiro, 73
Tels.: (068) 224-1397 — 224-4838 — Telex: 0682178 SABE BR
Rio Branco — AC — CEP: 69900
"INDACRE" — INDÚSTRIAS REUNIDAS ACRE S/A. (Fábrica)
Distrito Industrial "Geraldo Gurgel de Mesquita"
Rodovia BR-364 — Setor C — Lote 01
Tels.: (068) 224-5944 — 224-5943 — 224-5941 — 224-5942
Telex: 068-2576 SABE BR
Rio Branco — AC CEP: 69900
PORTO VELHO — ESTADO DE RONDÔNIA — SABENAUTO COMERCIO DE VEICULOS LTDA.
R. Tenreiro Aranha, 2.326
Tels.: (069) 221-3236 — 221-1963 — 221-2133 — Telex: 0692113 SABE BR
Porto Velho — Estado de Rondônia — CEP: 78900
CERÂMICA RONDÔNIA S/A.
Estrada Vicinal da Colônia Penal Enio Pinheiro Rama: 21 de Abril
Porto Velho — Estado de Rondônia — CEP: 78900
Tel.: (069) 221-5533
Mineração Mamoré Ltda.
Datacenter Bureau de Serviços Ltda.
RONDOBOR — INDÚSTRIA E COMERCIO RONDÔNIA DE BORRACHA S/A.
Tels.: (069) 541-2112/2113/2643/2663/2623
Telex: 069-2005 — RBOR BR
Guajará Mirim — Estado de Rondônia — CEP: 78980
"RONDONAUTO" — COM. DE VEICULOS RONDÔNIA LTDA.
Av. Constituição, 390
Tels.: (069) 541-2073 — 541-2259 — Teleg. "RONDONAUTO"
Telex: 069-2030 — SABE BR
Guajará Mirim — Estado de Rondônia CEP: 78980
SABEICO — CONSTRUÇÕES E COMERCIO LTDA.
Av. Leopoldo de Matos, 143
Tels.: (069) 541-2093 — 541-2293
Guajará Mirim — Estado de Rondônia — CEP: 78980
— TRANSPORTES E COMERCIO ANA LTDA. (Matriz)
Av. Dr. Leverger, n.º 610
Guajará Mirim — Estado de Rondônia — CEP: 78980
— MOBEN — ADMINISTRADORA DE BENS LTDA.
Rua Dr. Leverger, 610 — Matriz
Guajará Mirim (Ro)
Tels.: (069) 541-2135
Escritório RJ. Rua 7 de Setembro, 71 — 24.º Centro — RJ.
Tels.: 221-4973 — 231-2765
RIO BRANCO — ACRE.
Feliz 86
SABENAUTO
COMÉRCIO DE VEÍCULOS LTDA.
RUA PADRE ANGELO CERRI, S/N
TELEFONE: 221-9641

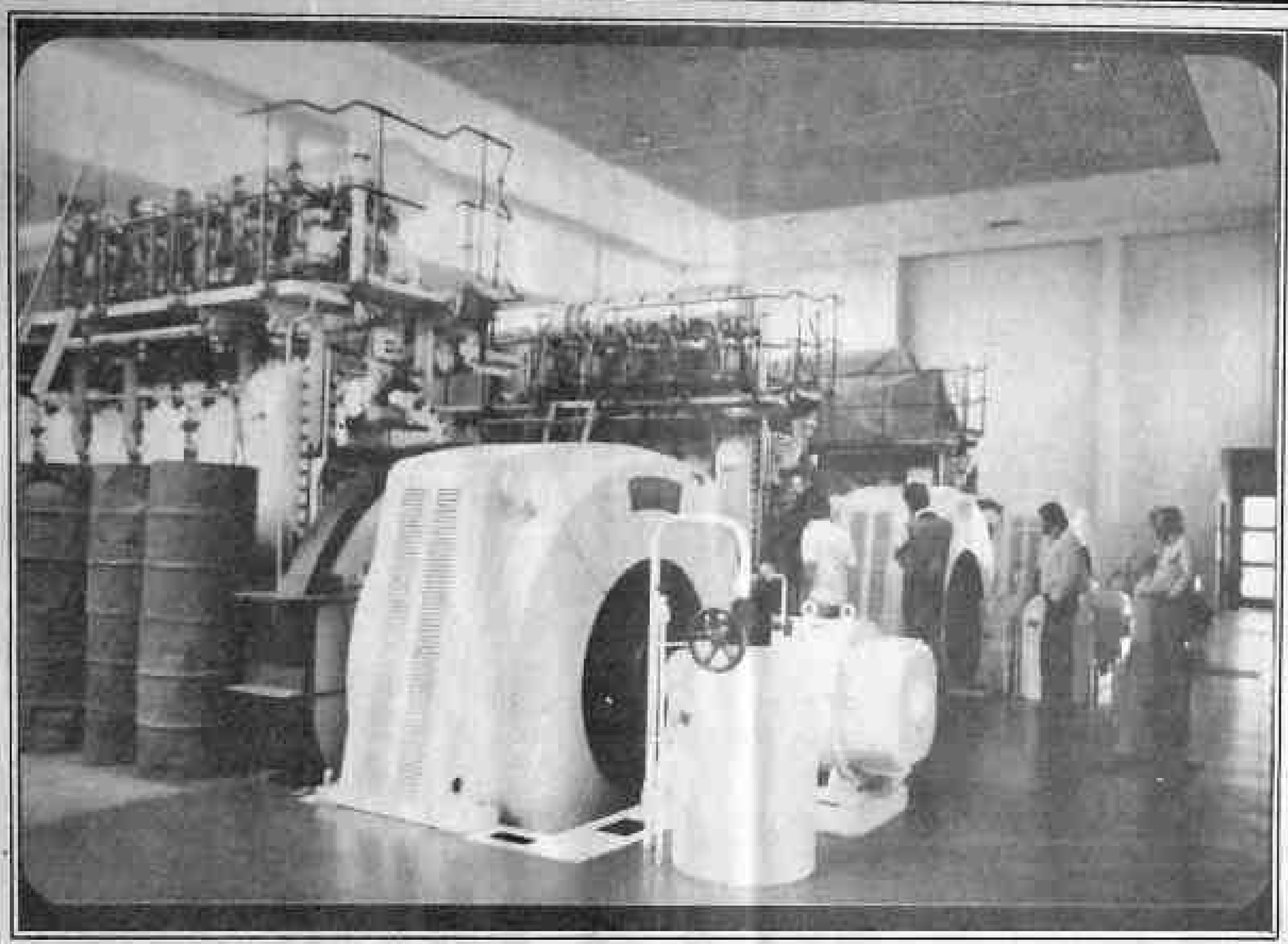

Usina da Ceron em Guajará Mirim

A CERON NO RITMO DO GOVERNO ANGELO ANGELIN

Nestes duzentos dias da sua atual administração a Ceron trabalhou como nunca, pelo entusiasmo, pela esperança e, sobretudo, pelo ideal de fazer com que a empresa atinja a sua maturidade, desenvolveu, através de seu diretores e funcionários um plano de trabalho para cinco anos e já começou a executá-lo.

Todas as regiões do Estado estão sendo gradativamente beneficiadas com implantação ou expansão do seu sistema elétrico. Podemos afirmar que as metas começaram a ser alcançadas e isso muito se deve ao apoio recebido do Governo do Estado e do Ministério das Minas e Energia, que através do Departamento Nacional de Águas e Energia Elétrica — DNAEE repassou a Ceron neste curto período de duzentos dias, quantia superior a Cr$ 60 bilhões.

Esse aporte de recursos possibilitou à Ceron executar obras e serviços de grande alcance e, outros, em andamento, devem beneficiar a população até fins de janeiro próximo.

Engenheiro Olympio Barbanti, presidente da CERON

Prédio da Ceron onde funciona o setor Comercial e de atendimento ao público.

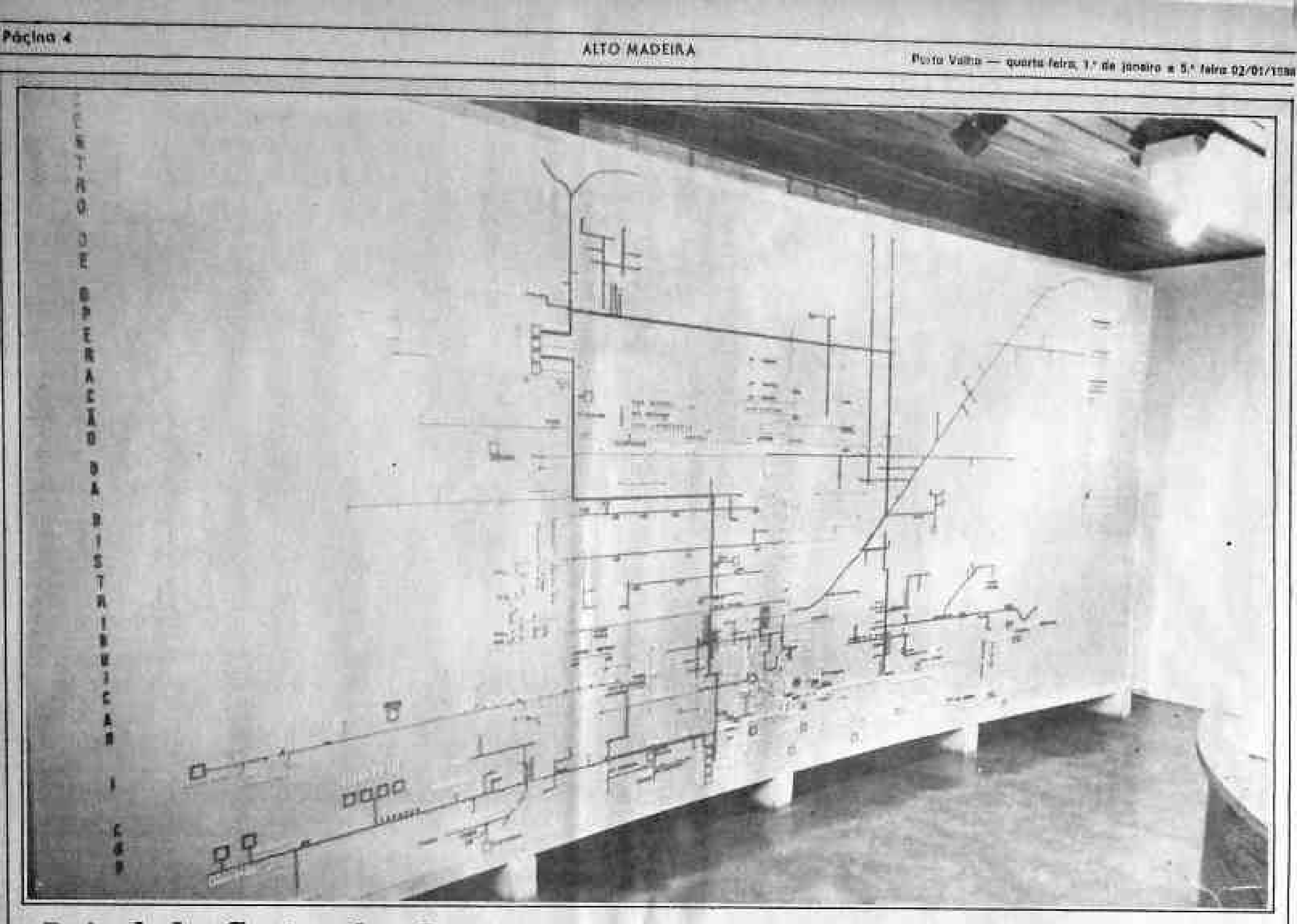

Painel do Centro de Operação da distribuição do Sistema da CERON

CERON

OBRAS E SERVIÇOS

GERAÇÃO ELETRICA

Encontrava-se a marca dos 20 milhões de kwh na produção de energia. Foram revisadas nove unidades geradoras trazendo os índices de interrupção a níveis bem inferiores aqueles do primeiro semestre deste ano. Procedeu-se a montagem e instalação de duas unidades geradoras com 2.500 kw em Vilhena terminando com o sucateamento na cidade; também, de um grupo diesel de 1.000 kw em Colorado D'Oeste, estando prevista uma segunda unidade a ser instalada em janeiro próximo. Para Rolim de Moura foram previstas quatro grupos geradores de 1.000 kw sendo que um deles já está sendo instalado, outro está a caminho e os demais deverão chegar no primeiro trimestre de 1986.

Já está em operação uma pequena usina em Cabixi que irá beneficiar cerca de 300 consumidores até então desprovidos dos benefícios da energia elétrica. A usina termica de Alta Floresta já está com as obras civis concluídas sendo que a montagem dos equipamentos eletromecânicos estará terminada em janeiro próximo.

Em Colorado D'Oeste foi instalado uma máquina de 1250 kwa estando prevista uma outra, idêntica, para fins de janeiro. Em Ituporã D'Oeste será instalada pela Ceron, uma usina suficiente para atender toda a população para o que editais de concorrência da usina e da distribuição serão publicados proximamente. Em Calama está sendo reformado o prédio da usina. Em Pimenta Bueno e Cacoal estão sendo feitos serviços de reforma e acréscimo das capacidades das subestações de 34,5 kv. Em Ji-Paraná entrou em operação em agosto uma nova unidade de 3000 kw sendo que outra está programada para março próximo e, nos últimos dias, um grupo diesel de 2500 kw foi ali totalmente revisado em 60 dias tendo recebido diversos componentes de importação. Em Pimenta Bueno a Ceron reviaru e colocou em operação em setembro último uma unidade de 900 kw. Em Costa Marques entrará em operação proximamente a quarta unidade geradora de 184 kw.

Olympio Barbanti promete um ano de grandes realizações em 86, quando a Ceron deverá ampliar suas obras e serviços prestados à população de Rondônia.

A geração hidrelétrica começa a ser uma realidade em Rondônia com a construção, só em 1986, de seis pequenas usinas totalizando cerca de 22 mw. Já em fevereiro próximo serão iniciadas as obras da Usina Hidrelétrica de Avila, em Vilhena, que adicionará 20 MW ao sistema do Estado.

A Ceron elaborou o "Programa de Melhoria da Geração no Interior" com execução a partir de dezembro último. Este programa incluiu importações de peças sobressalentes capazes de integrar ao sistema gerador da empresa máquinas até então paralisadas, num total de 3 0MW. Inclui, também, o aproveitamento de parte da energia elétrica gerada pela usina térmica a lenha, de Samuel, e das usinas a lenha de Jaru, de Rolim de Moura e de Guajará Mirim, além do acréscimo de 3000 kw da UTE de Ariquemes.

TRANSMISSÃO DE ENERGIA

A reforma da linha de Pimenta Bueno a Cacoal com 38 km de extensão acaba de ser concluída tendo a Ceron investido Cr$ 2,4 bilhões nos serviços. Foi completada a linha de transmissão em 138 kv de Colorado a Cerejeiras com 40 Km. Estudos já foram iniciados para as reformas das linhas de Pimenta Bueno — Espigão D'Oeste; Ji-Paraná — Presidente Médici; Ji-Paraná — Ouro Preto e Costa Marques a Forte Príncipe da Beira num total de 130 Km. Quando concluídas os serviços as perdas nas linhas serão substancialmente diminuídas o que possibilitará ligações de novos consumidores nas respectivas áreas de atendimento.

CERON vai melhorar qualidade da energia que leva ao consumidor

DISTRIBUIÇÃO DE ENERGIA

Foram executados os serviços de reforma em 22 circuitos da rede de distribuição de Porto Velho sendo que outros 20 circuitos começaram a ser reformados há alguns dias o que vai melhorar fundamentalmente a qualidade da energia entregue aos consumidores do centro, bairros e periferia da cidade. No mesmo mês a Companhia autorizou, inicialmente, a reforma de 25 circuitos.

Instalou-se o novo Centro de Operação da Distribuição (COD) em Ji-Paraná para melhor atendimento ao usuário. Melhorou-se o tempo médio de atendimento ao consumidor através de melhorias na manutenção das redes e na operação da Distribuição de Ariquemes, Cacoal, Pimenta Bueno e Vilhena.

Melhorou-se e ampliou-se os sistemas de iluminação dos parques de exposição de Porto Velho, Vilhena, Pimenta Bueno, Ji-Paraná e Ouro Preto. Somente em Porto Velho instalou-se de julho a outubro 460 postes para ampliar as redes dos bairros de Eldorado, e estender redes na BR-364, no Tribunal de Contas, Colônia Viçosa e Residencial Tucurui, de deslocamento de redes na estrada da Petrobrás e de reforma da rede da rua Manaus, além das adequações das redes do sistema primário.

No momento estão concluídos ou em fase de conclusão os seguintes serviços cujos términos estão programados para até janeiro 1986: ampliação da rede de São Carlos com 10 postes, ampliação de diversas redes de Porto Velho com 610 postes beneficiando os seguintes bairros: Tancredo Neves, 22 de Dezembro, Lagoa Nova Estrela, São Sebastião I e II, Cascalhinho, Nova República, Costa e Silva II, São João Batista, Nacional e cidade do Povo. Tais ampliações permitirão a instalação da iluminação pública. Na Vila Primavera foram implantadas redes de alta e baixa tensão, além da iluminação pública com 70 postes.

No interior são inúmeras as obras executadas nos últimos duzentos dias valendo destacar extensões de rede em Ariquemes para atender estabelecimento escolar e residenciais em Vila Nova. Em Ji-Paraná instalou-se 218 postes, inclusive iluminação pública. Em Ouro Preto foram assentados 45 postes também com iluminação pública. Em Colorado e Cerejeiras processou-se a interligação das redes de distribuição com a linha de transmissão sendo sido utilizados 30 postes. Em Cacoal e Pimenta Bueno acabou de ser concluída a reforma da linha de transmissão de 34,5 kV e logo poderão ser ligadas centenas de novos consumidores. Em Espigão D'Oeste serão beneficiados cerca de 150 novos consumidores com a instalação de 45 postes até fins de dezembro próximo. Em Espigão será, ainda, iluminado o trevo que dá o acesso à cidade. Em Rolim de Moura serão implantados cerca de 700 postes possibilitando ligar ao redor de 2000 consumidores.

AREA COMERCIAL

A Ceron realizou campanhas educativas através de veículos de comunicação orientando os consumidores sobre o uso racional da energia elétrica.

Foram inauguradas as novas instalações da área de atendimento ao consumidor em Porto Velho, situadas no prédio da av. Sete de Setembro, 116.

Nesse período de aproximadamente seis meses 4200 novos consumidores foram ligados e outros 4500 serão beneficiados até março de 1986.

A Ceron assinará com a Teleron novos contratos de uso mútuo de postes, possibilitando a instalação de cabos telefônicos em postes da rede de distribuição de energia elétrica.

Em setembro último foram inauguradas as novas instalações do Escritório Regional de Ji-Paraná.

ASSISTÊNCIA AO EMPREGADO

A Ceron vem desenvolvendo amplo programa de assistência ao empregado sendo que já foi implantado o novo plano de saúde que abrange todos os serviços médicos, hospitalares e odontológicos aos empregados e seus dependentes. Desde setembro a empresa vem distribuindo passes de transporte coletivo para os empregados que percebem até três salários mínimos. Além do mais, é dado todo apoio à Associação dos Empregados da Ceron — AEC, em cuja sede campestre a empresa já mandou instalar energia elétrica e perfurar um poço semi-artesiano e projetou todas as obras das futuras instalações. Ao mesmo tempo foi programada a instalação de refeitório e um Núcleo de lazer, esportes e cultura, objetivando melhor conforto pessoal e maior entrosamento entre os empregados e as áreas em que traba-

Olympio Barbanti, dinâmico presidente da Ceron

lham, bem como o incremento das relações entre os mesmos e os dirigentes da empresa.

ILUMINAÇÃO PUBLICA

No primeiro trimestre de 1986 serão assinados com todos os municípios de Rondônia, convênio de iluminação pública com cláusulas bem definidas que permitirão um período de gerenciamento do setor a fim de garantir à população em geral a satisfação de receber um serviço dentro do padrão devido.

Os valores arrecadados deverão cobrir as despesas de manutenção e consumo da iluminação pública. Os saldos da conta "iluminação pública" deverão ser destinados para a ampliação e reforma das linhas e amortização dos investimentos realizados pela Ceron no caso específico. Até hoje cerca de 90% de todo o investimento em iluminação pública foi realizado com recursos próprios da empresa.

Os consumidores da classe residencial com consumo até 50 kWh por mês deverão pagar 40% menos da taxa de iluminação do que pagam hoje. De 51 a 100 kWh o desconto será de 22% e de 101 a 150 será de 15%, enquanto aqueles que consumirem acima de 300 kWh terão aumentos de 15 até 25%.

PLANO DE EXPANSÃO PARA OS ANOS 1986 a 1989

Já está em fase de revisão e nos próximos dias a Ceron submeterá ao Senhor Governador o programa a ser desenvolvido pela empresa nos quatro anos que se seguem. São inúmeras as obras programadas em geração, transmissão e distribuição de energia elétrica contidas nos orçamentos executivos de investimento e de custeio cujo montante em moeda corrente ultrapassa Cr$ 1,5 trilhão.

O sistema de Geração será substancialmente aumentado através da construção da Usina Hidrelétrica de Ávila, com 28 KW, a ser iniciada dentro de algumas semanas. Também, com a construção de diversas mini centrais hidrelétricas (PCHS), tudo dentro dos programas estabelecidos pelo Ministério das Minas e Energia e pela Eletrobrás, o que contribuirá com cerca de 50 MW para o aumento da potência instalada no sistema da Ceron.

Quando estiver concluída a Usina Hidrelétrica de Samuel com 216 MW, será possível à Ceron aumentar em 200% o número de consumidores e contar com um sistema interligado de Porto Velho a Vilhena que lhe permitirá obter a desejada segurança e flexibilidade até hoje não conseguidas por contar apenas com sistemas isolados.

Após tal feito a Ceron estará apta a levar a energia elétrica para o campo o que, de início, se fará através de linhas de transmissão monofásica seja pelo sistema MRT (monofásico com retorno pela terra) seja monofásico com neutro e, também, por sistemas trifásicos onde for requerido.

De outro lado, o Ministério das Minas e Energia através da Eletronorte está, ainda, providenciando a transferência, para Rondônia, das usinas térmicas de Tapanã e de Miramar hoje instaladas no estado do Pará. Isto significará um acréscimo de 65 MW ao parque gerador da Eletronorte.

Prevê-se a interligação dos parques geradores da Ceron e da Eletronorte, em Rondônia, o que permitirá flexibilidade e confiabilidade aos sistemas para benefício dos consumidores.

O programa ou plano de expansão inclui, também, a participação efetiva do pessoal da empresa no planejamento global da Ceron que permitirá diretrizes e políticas que farão o rumo da companhia. O nível do pessoal deverá ser aprimorado melhorando a qualidade dos serviços para conseguir maior eficiência operacional.

Com o programa de expansão do seu sistema elétrico a Ceron será dotada de melhor infraestrutura de escritórios regionais, almoxarifados, oficinas, centros de treinamento e de equipamentos para operação.

Deverá-se agilizar as atividades computacionais, com ampliação do centro de processamento de dados, de modo a atender todas as atividades da empresa, para um total apoio à gestão.

Ao terminar esta exposição dos trabalhos já concluídos ou em vias de o ser, quer a Ceron dizer à população em geral que será árduo mas não impossível o caminho a ser trilhado.

Mesmo considerando os limitados recursos de que dispõe a Ceron face às suas necessidades aqui fica a prova de que é possível realizar quando se coloca o entusiasmo e o ideal acima das dificuldades.

Ao concluir esta breve exposição quer a direção da CERON deixar consignados seus agradecimentos às autoridades governamentais que a ajudaram a cumprir sua missão valendo destacar o apoio recebido do Excelentíssimo Senhor Governador do Estado, Prof. Angelo Angelim, e do Excelentíssimo Senhor Ministro das Minas e Energia, Engº Aureliano Chaves.

A população em geral promete a direção da empresa trabalhar mais e mais até atingir seu objetivo maior que é o de atender a todos com energia elétrica suficiente e dentro da qualidade requerida pelas normas vigentes. Por enquanto conta a Ceron com a necessária compreensão desta população que, sabe, está confiante que melhores dias virão.

Aos membros dos Conselhos de Administração e Fiscal que orientam os destinos da empresa os sinceros agradecimentos da sua direção.

Aos irmãos de trabalho que durante todo o ano que se finda labutaram e ajudaram a construir algo de bom e duradouro, o muito obrigado da Diretoria da Ceron.

Enfim, a todos que de uma forma ou outra contribuem para o engrandecimento da Ceron, de Rondônia e do país, os votos da empresa para que tenham um Ano Novo radiante de Paz, Progresso e Felicidade.

A Ceron reforma diversos circuitos, na capital e interior, para levar, brevemente, uma energia de melhor qualidade aos consumidores, conforme explicou seu presidente, engenheiro Olympio Barbanti

O BRASIL VAI VENCER;
JÁ ESTÁ DANDO CERTO A CERON TAMBÉM:

OLYMPIO BARBANTI — DIRETOR PRESIDENTE
ODACILVIO SEGÓRVEA DE MOURA — DIRETOR ECONÔMICO-FINANCEIRO
ARNALDO LOPES MARTINS FILHO — DIRETOR ADMINISTRATIVO
CLÁUDIO JOSÉ DE MADUREIRA — DIRETOR DE ENGº. E CONSTRUÇÃO
JORGE ADEMIR MATEUS DE LIMA — DIRETOR DE OPERAÇÃO DE SISTEMA

GOVERNO DO ESTADO DE RONDONIA
SECRETARIA DE ESTADO DE OBRAS E SERVICOS PUBLICOS

RESOLUÇÃO N.º 001/85
Porto Velho — RO. Em, 27.12.85

O SECRETARIO DE ESTADO DE OBRAS E SERVICOS PUBLICOS DO GOVERNO DE RONDONIA usando das atribuições que lhe confere o Decreto de 17 de maio de 1985, e considerando o que consta na Resolução n.º 3.875/85, de 01/11/85 da Superintendência Nacional da Marinha Mercante/SUNAMAN,

RESOLVE:

I — Adotar as Tarifas de Preços de Fretes e Preços de Passagens, conforme consta dos anexos discriminados a seguir:

ANEXO 01 — Tarifas dos Preços das Passagens do Serviço de Navegação do Madeira.

ANEXO 02 — Tarifas dos Preços de Fretes, do Serviço de Navegação do Madeira.

ANEXO 03 — Tarifas dos Preços das Passagens, do Serviço de Navegação do Guaporé.

ANEXO 04 — Tarifas dos Preços de Fretes, do Serviço de Navegação do Guaporé.

II — A presente Resolução entrará em vigor no dia 1.º de janeiro de 1986, ficando revogadas as disposições em contrário.
DS Ciência. Publique-se. Cumpra-se.

Antonio Adelino Gurgel do Amaral
Secretário de Estado de Obras e Serviços Públicos

[illegible]

[illegible]	[illegible]	[illegible]	[illegible]	[illegible]	[illegible]	[illegible]	[illegible]	[illegible]	[illegible]	[illegible]	[illegible]	[illegible]
[illegible]	[illegible]	[illegible]	[illegible]	[illegible]	[illegible]	[illegible]	[illegible]	[illegible]	[illegible]	[illegible]	[illegible]	[illegible]
[illegible]		[illegible]	[illegible]	[illegible]	[illegible]	[illegible]	[illegible]	[illegible]	[illegible]	[illegible]	[illegible]	[illegible]
[illegible]			[illegible]	[illegible]	[illegible]	[illegible]	[illegible]	[illegible]	[illegible]	[illegible]	[illegible]	[illegible]
[illegible]				[illegible]	[illegible]	[illegible]	[illegible]	[illegible]	[illegible]	[illegible]	[illegible]	[illegible]
[illegible]					[illegible]	[illegible]	[illegible]	[illegible]	[illegible]	[illegible]	[illegible]	[illegible]
[illegible]						[illegible]	[illegible]	[illegible]	[illegible]	[illegible]	[illegible]	[illegible]
[illegible]							[illegible]	[illegible]	[illegible]	[illegible]	[illegible]	[illegible]
[illegible]								[illegible]	[illegible]	[illegible]	[illegible]	[illegible]
[illegible]									[illegible]	[illegible]	[illegible]	[illegible]
[illegible]										[illegible]	[illegible]	[illegible]
[illegible]											[illegible]	[illegible]
[illegible]												[illegible]

[illegible]

[illegible]
Secretário de Estado de Obras
e Serviços Públicos

[illegible]

[illegible]	[illegible]	[illegible]	[illegible]	[illegible]	[illegible]	[illegible]	[illegible]	[illegible]	[illegible]	[illegible]	[illegible]	[illegible]
[illegible]	[illegible]	[illegible]	[illegible]	[illegible]	[illegible]	[illegible]	[illegible]	[illegible]	[illegible]	[illegible]	[illegible]	[illegible]
[illegible]		[illegible]	[illegible]	[illegible]	[illegible]	[illegible]	[illegible]	[illegible]	[illegible]	[illegible]	[illegible]	[illegible]
[illegible]			[illegible]	[illegible]	[illegible]	[illegible]	[illegible]	[illegible]	[illegible]	[illegible]	[illegible]	[illegible]
[illegible]				[illegible]	[illegible]	[illegible]	[illegible]	[illegible]	[illegible]	[illegible]	[illegible]	[illegible]
[illegible]					[illegible]	[illegible]	[illegible]	[illegible]	[illegible]	[illegible]	[illegible]	[illegible]
[illegible]						[illegible]	[illegible]	[illegible]	[illegible]	[illegible]	[illegible]	[illegible]
[illegible]							[illegible]	[illegible]	[illegible]	[illegible]	[illegible]	[illegible]
[illegible]								[illegible]	[illegible]	[illegible]	[illegible]	[illegible]
[illegible]									[illegible]	[illegible]	[illegible]	[illegible]
[illegible]										[illegible]	[illegible]	[illegible]
[illegible]											[illegible]	[illegible]
[illegible]												[illegible]

[illegible]

[illegible]
Secretário de Estado de Obras
e Serviços Públicos

[illegible]

[illegible]	[illegible]	[illegible]	[illegible]	[illegible]	[illegible]	[illegible]	[illegible]	[illegible]	[illegible]	[illegible]	[illegible]	[illegible]	[illegible]	[illegible]	[illegible]	[illegible]	[illegible]
[illegible]	[illegible]	[illegible]	[illegible]	[illegible]	[illegible]	[illegible]	[illegible]	[illegible]	[illegible]	[illegible]	[illegible]	[illegible]	[illegible]	[illegible]	[illegible]	[illegible]	[illegible]
[illegible]		[illegible]	[illegible]	[illegible]	[illegible]	[illegible]	[illegible]	[illegible]	[illegible]	[illegible]	[illegible]	[illegible]	[illegible]	[illegible]	[illegible]	[illegible]	[illegible]
[illegible]			[illegible]	[illegible]	[illegible]	[illegible]	[illegible]	[illegible]	[illegible]	[illegible]	[illegible]	[illegible]	[illegible]	[illegible]	[illegible]	[illegible]	[illegible]
[illegible]				[illegible]	[illegible]	[illegible]	[illegible]	[illegible]	[illegible]	[illegible]	[illegible]	[illegible]	[illegible]	[illegible]	[illegible]	[illegible]	[illegible]
[illegible]					[illegible]	[illegible]	[illegible]	[illegible]	[illegible]	[illegible]	[illegible]	[illegible]	[illegible]	[illegible]	[illegible]	[illegible]	[illegible]
[illegible]						[illegible]	[illegible]	[illegible]	[illegible]	[illegible]	[illegible]	[illegible]	[illegible]	[illegible]	[illegible]	[illegible]	[illegible]
[illegible]							[illegible]	[illegible]	[illegible]	[illegible]	[illegible]	[illegible]	[illegible]	[illegible]	[illegible]	[illegible]	[illegible]
[illegible]								[illegible]	[illegible]	[illegible]	[illegible]	[illegible]	[illegible]	[illegible]	[illegible]	[illegible]	[illegible]
[illegible]									[illegible]	[illegible]	[illegible]	[illegible]	[illegible]	[illegible]	[illegible]	[illegible]	[illegible]
[illegible]										[illegible]	[illegible]	[illegible]	[illegible]	[illegible]	[illegible]	[illegible]	[illegible]
[illegible]											[illegible]	[illegible]	[illegible]	[illegible]	[illegible]	[illegible]	[illegible]
[illegible]												[illegible]	[illegible]	[illegible]	[illegible]	[illegible]	[illegible]
[illegible]													[illegible]	[illegible]	[illegible]	[illegible]	[illegible]
[illegible]														[illegible]	[illegible]	[illegible]	[illegible]
[illegible]															[illegible]	[illegible]	[illegible]
[illegible]																[illegible]	[illegible]
[illegible]																	[illegible]

[illegible]

[illegible]
Secretário de Estado de Obras
e Serviços Públicos

[illegible]

[illegible]

[illegible]

ORTODONTIA

Aparelhos corretivos para os dentes
Dr. FRANCISCO ANDREOLI
End: Av. 7 de Setembro, 583
Tel. 221-3939

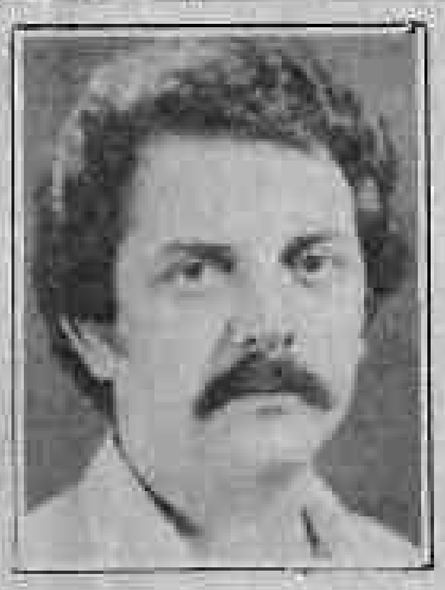

Dr. Djair Prieto: Clínica Médica, Prevenção de Câncer, Casa de Saúde "Cosme e Damião". Rua 15 de Novembro, nº 86 fone: 421-3494. Ji-Paraná RO.

ASSINE O Alto Madeira

FARMÁCIAS DE PLÁNTÃO

Drogão da Pinheiro: Av. Pinheiro Machado nº 1039 (Diurno)
Drogaria América: Av. Carlos Gomes c/ Rua Marechal Rondon (Noturno)
Drogaria Oriental: Blvd. Alexandre Guimarães nº 1105 (Noturno)
AMANHÃ: Dia 02-01-86
Drogª Nova Porto Velho: Rua Amazonas c/ Buenos Aires (Noturno)
Drogaria Economia: Av. Kennedy c/ Rua Padre Angelo Cecchi (Noturno)

NEGÓCIO DE OCASIÃO

Vende-se uma máquina de beneficiar arroz Marca ZACARIA — tipo Super II, com produção de 200 sacas ao dia, com secador.
Tratar pelo telefone: (068) 224-6036 com sr. JOAQUIM, Rio Branco — AC.

CHAMADA DE EMPREGADO

HUMBERTO JESUS DE SOUZA, firma estabelecida nesta cidade de Porto Velho, à Rua Barão do Rio Branco nº 63, CGC (MF) 05.478.500/0004-74, solicita o comparecimento da funcionária MARIA DE LOURDES VIANA DA SILVA, portadora da CTPS nº 21090 Série 00001/RO, para justificar sua ausência do serviço por mais de 30 dias, no prazo de 72 horas, sob pena de dispensa com justa causa Artigo 482 Letra "i".

1, 3, 5/01/86

ARQUELAU DE PAULA
CÍVEL - COMÉRCIO - AGRÁRIO
EDIFÍCIO RIO MADEIRA, 2º ANDAR CONJ. 202/203
TEL.: 221-7037

ISS

REGULARIZE SUA SITUAÇÃO JUNTO A FAZENDA MUNICIPAL. PROCURE NA SEMFAZ O SEU CARNÊ DO IPTU OU DO ISS E QUITE AS PRESTAÇÕES EM ATRASO. ASSIM, VOCÊ ESTARÁ SUJEITO APENAS A MULTA DE 10%, DAS PARCELAS JÁ VENCIDAS. A PARTIR DE 30 DE DEZEMBRO, SEU DÉBITO ENTRA PARA A DÍVIDA ATIVA DO MUNICÍPIO, QUE SERÁ ACRESCIDO DE MULTA, JUROS E CORREÇÃO MONETÁRIA.

IPTU

EVITE ABORRECIMENTOS REGULARIZANDO AGORA SUA SITUAÇÃO.

SECRETARIA MUNICIPAL DA FAZENDA

IMAGEM

MOTOS AGRALE 16.5:
SXT E ELEFANT.
AMERICANA MOTOS
AV. NAÇOES UNIDAS 1310
FONE : 221 0790.
Roda Viva faz a festa neste final de ano
O ano está terminando, mas continuamos trabalhando por você. No Roda Viva, a festa dura o ano inteiro, por estarmos procurando sempre dar aos clientes o melhor em pizzas, além do atendimento, que acompanha o estilo do maestro Esber.
Agora, não poderíamos deixar de desejar a todos os nossos clientes um FELIZ NATAL E UM PROSPERO ANO NOVO e, para festejar, o RODA VIVA estará aberto, esperando por você. Faremos questão de ser a melhor opção para seus pares descontraídos, para a boa música, sempre ao vivo, e as já conhecidíssimas pizzas, nos mais variados sabores. Venha a nós neste final de ano e viva conosco grandes momentos.
RODA VIVA — fica na rua Gonçalves Dias, esquina com Duque de Caxias, mantém o sistema de TELE-PIZZA, onde o freguês faz seu pedido através do telefone 221-6890, recebendo a pizza em poucos minutos. CARTÃO CARDAPIO E CARTÃO BRAZILIAN FOOD
RODA VIVA
CONFECÇÕES INFANTIL
MALHARIA E COMERCIO
moda infantil
uniformes profissionais
e roupas hospitalares
cortinados para cama
mosquiteiro para redes
roupas esporte adulto e infantil
visite nossa lojinha de pronta entrega
Rua Herbert de Azevedo nº 997
Fone 221-4917 Porto Velho R.O.
TABA DO PALHAÇO
VENDE-SE
Por motivo de viagem uma geladeira, um fogão, um conjunto de copa e 5 espelhos moldurados.
Preço de pechincha, tratar pelo fone — 221-2236, 221-5045 ramal 19 falar com LUKLY.
DENTAL CUIABANA
COMERCIO E REPRESENTAÇOES DE ARTIGOS E EQUIPAMENTOS ODONTOLÓGICOS, MÉDICO-HOSPITALARES, BIOQUIMICOS, E ETC.
Rua: Julio de Castilho, n.º 222.
Fone: 221-2221 — Porto Velho-RO.
MULT SERVICE
CONTABILIDADE
CONSULTORIA E
ASSESSORIA EMPRESARIAL
Aberturas de firmas
Assistência fiscal
Av. Farquar N.º 1050 Fone: 221-1782 e 221-8299
ESTA EMPRESA TEM ASSISTENCIA DA MULT SERVICE
ESTA EMPRESA NAO TEM ASSISTENCIA DA MULT SERVICE
A QUESTAO E TRANQUILIDADE
NÃO DEIXE PARA DEPOIS
RESOLVA HOJE UM PROBLEMA DO FUTURO.
PREVINIR É UMA OPÇÃO DE BOM SENSO E É MELHOR DO QUE REMEDIAR
ESTA OPÇÃO ESTÁ BEM PERTO DE VOCÊ
LIGUE PARA:
A Eucatur
União Cascavel
informa:
TEMOS ONIBUS LEITO DIARIAMENTE PARA CUIABA, SAINDO AS 19:00 HS., COM CONEXÃO IMEDIATA P/ SAO PAULO
UNIÃO CASCAVEL
INDICADOR
PROFISSIONAL
ADVOGADOS
SWAMI OTTO BARBOSA
TANIA OTTO BARBOSA
Causas Civeis, Comerciais, Trabalhistas
Assistência Contábil e Jurídica a Empresas, Contratos, Distratos, escrituração de firmas.
Av. Kennedy, 1.732
Tel.: 221-3552, 1949-0283, 0241.
HOSPITAL
E MATERNIDADE
SÃO VICENTE
GINECOLOGIA — CIRURGIA — PRE-NATAL — PARTOS
METODOS ANTICONCEPCIONAIS
DR. SILVANIO TIMOTEO E SILVA
MEDICO
CRM.RO. 184-CP7, 020.061.601-06
Rua Herbert de Azevedo, 1700 — Entre Joaquim Nabuco e Rogálio próximo ao Colégio Laura Vicuña — Fone: 221-2164 — 221-8744 — ZIP N.º 617 —
CEP 78.900 — PORTO VELHO
RONDONIA
Linha Corcel 86.
Economia, conforto e durabilidade.
Nenhum carro brasileiro combina tão bem esses três fatores como o Ford Corcel.
Motor CHT potente e econômico.
Interior espaçoso e confortável.
Linhas elegantes e harmoniosas.
Venha conhecer a linha Corcel 86 com suas novas cores, no seu Distribuidor Ford.
RONDOVEL RONDONIA VEICULOS LTDA. 06033
BR-364 — KM 25 CAIXA POSTAL 93
PORTO VELHO — RONDONIA
Telefones: 222-3133 3530 3470
DISTRIBUIDOR
Ford